

आर्थिक वर्ष २०८०/०८१
वार्षिक नीति कार्यक्रम तथा बजेट पुस्तिका

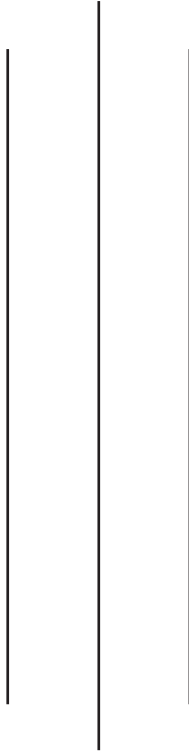

प्रकाशकः
मुसिकोट नगरपालिका
नगर कार्यपालिकाको कार्यालय
वामीटक्सार गुल्मी



राष्ट्रिय गान

सयौं थुँगा फूलका हामी एउटै माला नेपाली,
सार्वभौम भई फैलिएको मेची महाकाली
प्रकृतिका कोटीकोटी सम्पदाको आँचल,
वीरहरूका रगतले स्वतन्त्र र अटल
ज्ञानभूमि, शान्तिभूमि, तराई, पहाड, हिमाल,
अखण्ड यो प्यारो हाम्रो मातृभूमि नेपाल
बहुल जाति भाषा, धर्म, संस्कृति छन् विशाल,
अग्रगामी राष्ट्र हाम्रो जय जय नेपाल ।

नगर प्रमुखको मन्तव्य

भौगोलिक-प्राकृतिक, सामाजिक-सांस्कृतिक विविधतामा समेटिएको सुन्दर मुसिकोट नगरपालिकाको विकास र समुन्नतिका निम्त मुलुकको संविधान र स्थानीय तहसित सम्बन्धित ऐन-कानूनहरूको अधीनभित्र रहेर हामीले दोस्रो नगरसभाको नेतृत्वमा आफ्ना कदम थप अगाडी बढाएका छौं। यसै सन्दर्भमा विगतका कामलाई समीक्षाका साथ परिस्कृत गर्दै लैजाने र मुसिकोट नगरपालिकाको सर्वाङ्गीण विकास गर्ने हाम्रो दुरदृष्टि अनुरूप प्रस्तावित आ.व. २०८०/८१ को नीति-कार्यक्रम र बजेट पारित भएका छन्।

नगरपालिका भैकन पनि नगर उन्मुख अवस्थाको मुसिकोट नगरपालिका भित्र शहरी पूर्वाधार निर्माण सँगसँगै कृषि उत्पादन र सिंचाइ सुधार, घरेलु/लघु उद्यम विकास, बेरोजगारी तथा गरिबी न्यूनीकरण, शिक्षा र स्वास्थ्य सेवामा गुणात्मक सुधार सहित समाज कल्याण र सामाजिक न्याय मार्फत आम सर्वसाधारणको जीवनस्तर उन्नत बनाउने तर्फ हाम्रा कार्यक्रम परिलक्षित छन्।

सामुदायिक विकासमा समुदाय परिचालित हुने, सेवा-पहुँच र प्रशासनिक कार्य मार्फत सुशासन तथा न्यायको अनुभूति हुने र आम नगरवासीले आफू उन्नति-समृद्धिको यात्रामा रहेको दायित्व बोध सहित आपसी एकता र समन्वय भाव देखाउने वातावरणको हामिले श्रृजना गर्नेछौं।

विकासका मुख्य पूर्वाधार तयार पार्ने मुख्य योजनाहरूमा जोड दिँदै प्राथमिकतापूर्वक बजेट बिनियोजन र साथमा निरन्तर रोजगारी निरन्तर निर्माण र मर्मत सुधार, उत्पादन/उद्यमशीलता र व्यवसायिकतालाई प्रोत्साहन, बालवालिकाहरू समेत विभिन्न लक्षित समुदाय केन्द्रित कार्यक्रमहरू, बस्ती बस्तीमा आवधिक चिकित्सकीय/स्वास्थ्य सेवा, विपन्नतामा र विपदमा रहेकाहरूका आवास क्षेत्र सुधार सहित घर नभएकालाई घर, अति असक्तका हेरालु-संरक्षकलाई नगरपालिकाको नियमित टेवा र उर्वर जमिनमा सामुहिक, संस्थागत या व्यवसायिक कृषिका लागि जग्गा लिज सम्बन्धि कार्यक्रम, खेलकुद तथा कला सम्बन्धि युवा कृयाकलाप, सामुदायिक विकासमा समुदायसित साभेदारी अनि पखनोस् तपाईंका लागि हामी केही गर्दैछौं लगायतका केही कार्यक्रम मार्फत हाम्रो मुसिकोट नगरपालिका गौरव गर्न लायक बन्नेछ भन्ने कुरामा हामी आसावादी छौं।

हाम्रो समृद्ध मुसिकोट निर्माण गर्ने अभियानमा विविध तरिकाले सहभागी हुने र सघाउने सबै राजनीतिकर्मी, जनप्रतिनिधि, कर्मचारीहरू, समाजसेवी, बुद्धिजीवी, सञ्चारकर्मी तथा युवा समुदाय सहित आम जनसमुदायलाई हार्दिक धन्यवाद ज्ञापन गर्दछु। साथै स्वदेश तथा विदेशका जुन ठाउँमा रहेको भएतापनि यहाँहरूबाट नगरले हरदम सहयोग, सद्भाव र सुभावा पाइरहने अपेक्षा समेत गर्दछु।

हार्दिक अभिवादन सहित !



जितलाल खरेल जीवन्

नगर प्रमुख

नगर उप-प्रमुखको मन्तव्य

समृद्ध नेपाल, सुखी नेपालीको राष्ट्रिय लक्ष्य पुरा गर्न "मुसिकोट नगरको समृद्धिका आधार: सामाजिक विकास र न्यायसँगै कृषि, उद्योग, पर्यटन र पूर्वाधार" भन्ने मुल मन्त्रका साथ अगाडी बढेको हाम्रो नेतृत्व दोश्रो वर्षमा प्रवेश गरेको छ। समृद्ध नगर निर्माणको लागि हामीले अगाडी सारेका एजेण्डाहरूलाई कार्यन्वयन गर्ने सन्दर्भमा मुसिकोट नगरपालिकाको गरिमामय नगरसभाले पारित गरेको आ.ब.२०८०/८१ को बार्षिक नीति, बजेट तथा कार्यक्रमलाई आम नगरवासीको जानकारीको लागि पुस्तकका रूपमा प्रकाशन गर्न लागेकोमा अत्यन्त खुसी लागेको छ। यो एउटा सुशासनको सुन्दर पक्ष पनि हो।

नेपालको संविधान, स्थानिय सरकार सञ्चालन ऐन, २०७४ र अन्य प्रचलित कानूनको अधीनमा रही हामीले हाम्रा बार्षिक नीति, बजेट तथा कार्यक्रमहरू तय गर्नुपर्नेछ। हाम्रा आवश्यकता र अपेक्षाहरू असिमित छन्। सिमित श्रोत साधनको उच्चतम सदुपयोग गरी आम नगरबासीहरूका असिमित आवश्यकता र अपेक्षाहरू पुरा गर्नुपर्नेछ। आ.ब.२०८०/८१ को बार्षिक नीति, बजेट तथा कार्यक्रममा हामीले सकेसम्म सबै वर्ग र क्षेत्रका नगरवासीको भावना, माग र आवश्यकताहरूलाई समेट्ने प्रयास गरिएको छ। बजेट तथा कार्यक्रमको सफल कार्यन्वयनबाट आम नगरबासीको जीवनमा प्रत्यक्ष प्रभाव पर्नेछ भन्ने कुरामा म विश्वस्त छु।

नागरिकको सबैभन्दा नजिकको सरकारबाट प्रदान गरिएको सेवा छिटो, छरितो र प्रभावकारी हुन्छ भन्ने संघीयताको मुल मर्म र भावनाबाट हाम्रा नीति तथा कार्यक्रमहरू निर्देशित छन्।

विगत वर्षहरूमा भएका असल अभ्यासहरूलाई थप व्यवस्थित बनाउँदै समृद्ध नगर निर्माणको लागि हाम्रो नेतृत्वले अगाडी सारेका प्रतिवद्धताहरूलाई नीति तथा कार्यक्रम मार्फत संस्थागत गर्दै हामी अघि बढिरहेका छौं। हाम्रो यो अभियानमा यहाँहरूले देखाउनु भएको चासो, चिन्ता, सक्रिय सहभागिता र रचनात्मक सहयोगबाट हामी उत्साहित छौं।

अन्त्यमा, आ.ब.२०८०/८१ बार्षिक नीति तथा कार्यक्रम सफल कार्यन्वयनको लागि यहाँको रचनात्मक सहयोग र सुझावको अपेक्षा गर्दछु। धन्यवाद।



गंगा श्रेष्ठ
नगर उप-प्रमुख

प्रमुख प्रशासकीय अधिकृतको मन्तव्य

नेपालको संविधानले नेपालमा संघ, प्रदेश र स्थानीय गरी ३ प्रकारका सरकार रहने र उनीहरूको सम्बन्ध सहकारीता, सह अस्तित्व र समन्वयमा आधारित हुने व्यवस्था अंगीकार गरेको छ। जनताको घरदैलोको सरकारको रूपमा स्थानीय सरकारले संघीय तथा प्रादेशिक नीति, कार्यक्रम र निर्णयको कार्यान्वयन र यसका अलावा स्थानीय नीति तथा कार्यक्रमको तर्जुमा, बजेट निर्माण, त्यसको कार्यान्वयन र अनुगमन मूल्यांकन गर्दै आइरहेका छ।

लुम्बिनी प्रदेशका १२ वटा जिल्लाहरूमध्ये गुल्मी जिल्ला महत्वपूर्ण पहाडी जिल्ला हो २ नगरपालिका र १० वटा गाउँपालिकाहरू गरी १२ वटा स्थानीय तहमध्ये मुसिकोट नगरपालिका गुल्मी जिल्लाको उत्तरपूर्वी भागमा अवस्थित पालिका हो। यस नगरपालिकाको क्षेत्रफल ११४.७४ वर्ग कि.मी. छ भने राष्ट्रिय जनगणना २०७८ अनुसार कुल जनसंख्या २८,४५४ रहेको छ। यहाँको भूमी कृषि एवं पशुपालन व्यवसायको लागि अनुकूल रहनुका साथै धार्मिक एवं पर्यटकीय हिसावले पनि महत्वपूर्ण रहेको छ।

स्थानीय सरकारका रूपमा पालिकाले आम नगरवासीहरूमा गरेका प्रतिवद्धताहरू क्रमशः पुरा गर्ने क्रममा यस नीति तथा कार्यक्रम र बजेटले अर्को एउटा आयाम थप्ने प्रयास गरेको छ। नीति तथा कार्यक्रम र बजेट निर्माण गर्दा पालिका क्षेत्रको आर्थिक विकास, सामाजिक विकास, पूर्वाधार विकास, वातावरण र विपद व्यवस्थापन र सुशासन तथा सेवा प्रवाह जस्ता पक्षलाई समन्यायीक ढंगले सम्बोधन गरिएको छ। यस नगरपालिकाको आर्थिक वर्ष २०८०/०८१ को वार्षिक विकास योजनाहरू सरोकारवाला निकाय तथा आम नगरवासीहरू समक्ष जानकारीको लागि पुस्तकको रूपमा प्रस्तुत गरिएको छ। आ.ब.२०८०/०८१ को यस नीति तथा कार्यक्रम र बजेट कार्यान्वयन गर्न पालिकाको एक्लो प्रयासबाट सम्भव छैन। यसको सफल कार्यान्वयन गरी अधिकतम प्रतिफल प्राप्त गर्न म निजी क्षेत्र, सहकारी क्षेत्र, नागरिक समाज र सम्पूर्ण नगरपालिकावासी सचेत आमा बुवा दाजुभाई तथा दिदिबहिनीहरूमा हार्दिक अनुरोध गर्दछु।



तिनोद कुँवर

प्रमुख प्रशासकीय अधिकृत

मुसिकोट नगरपालिकाको प्रस्तावित संगठन संरचना

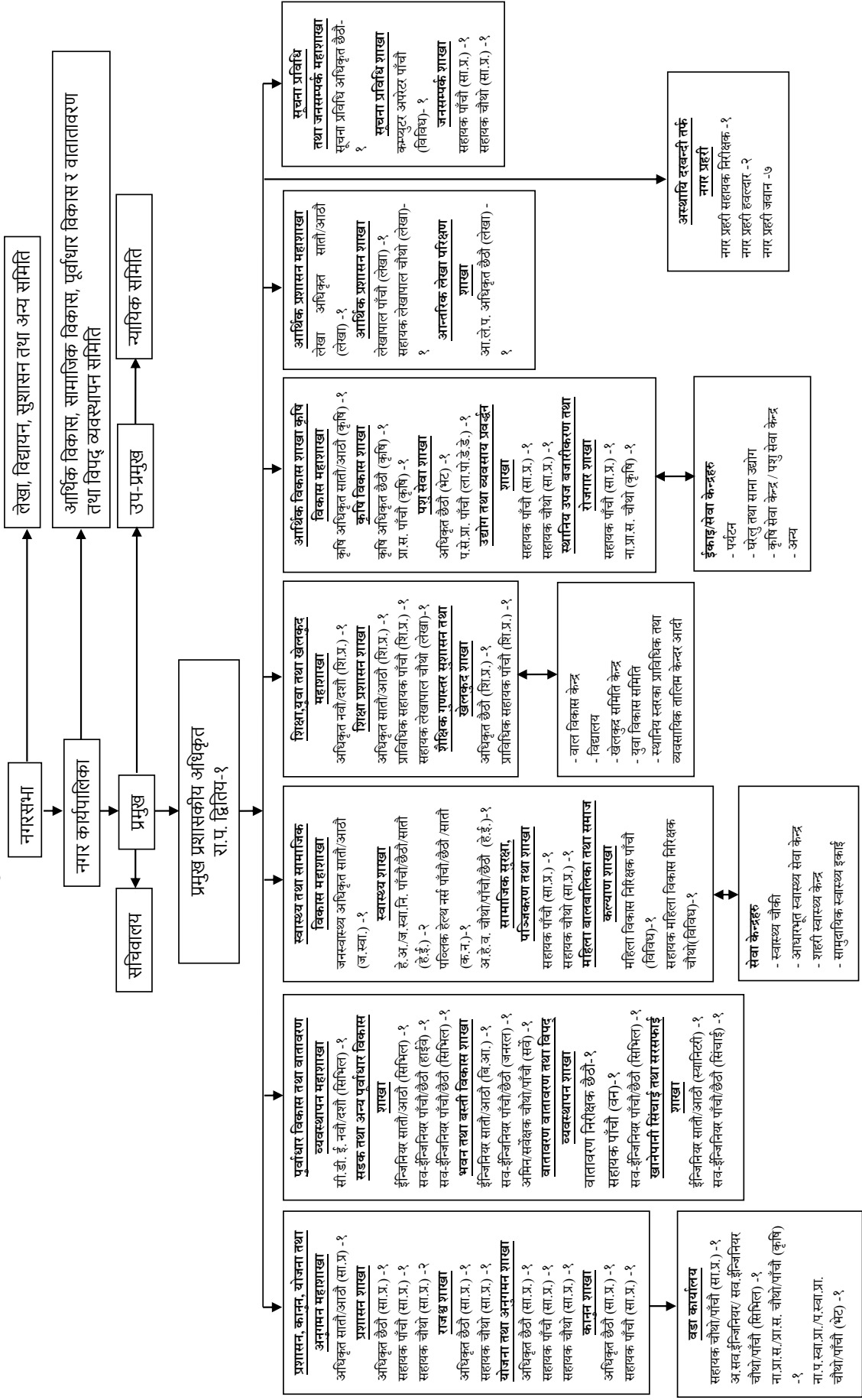

नोट: सहायक कम्युटर अपरेटर, बारग यन्त्र चालक, सवारी चालक, कार्यालय सहयोग चौकीदार, माली, कूचिकार आदी पदमा हाल कार्यरत कर्मचारीहरू यस दरबन्दी संरचनामा समावेश गरिएको छैन। निजहरूलाई नियुक्तिको सेवा शर्त अनुसार मिल्दो शाखा वा इकाई अन्तर्गत राखी काम लगाउन सकिने छ। यस दरबन्दी संरचनामा नपरेका तर यस नगरपालिकाको कार्य सम्पादनको लागि आवश्यक अन्य प्राविधिक कर्मचारीहरू करार सेवामा सम्झौता गरि खटाउन सक्नेछ।

विषयसूची

१. नगरपालिकाको संक्षिप्त परिचय
२. आर्थिक वर्ष २०८०/०८१ को नीति तथा कार्यक्रम
३. आर्थिक वर्ष २०८०/०८१ को बजेट वक्तव्य
४. अनुसूची- १ आय व्ययको विवरण
५. अनुसूची- २ राजस्व तथा अनुदान प्राप्तीको अनुमान
६. अनुसूची- ३ व्यय अनुमान
७. अनुसूची- ५ क्षेत्रगत व्यय अनुमान
८. अनुसूची- ६ कार्यक्रम/परियोजना अनुसार बजेट विनियोजन
९. मुसिकोट नगरपालिकाको आर्थिक ऐन , २०८०
१०. मुसिकोट नगरपालिकाको विनियोजन ऐन, २०८०
११. मुसिकोट नगरपालिकाका पदाधिकारीहरूको सम्पर्क नम्बरहरू
१२. मुसिकोट नगरपालिका गुल्मीका कर्मचारीहरूको सम्पर्क नम्बरहरू

पृष्ठभूमि

नेपालको संविधान अनुसार राज्यको पुनर्संरचना हुँदा ७ प्रदेश ७७ जिल्ला र ७५३ स्थानीय तहमा विभाजन भए अनुसार मुसिकोट नगरपालिका लुम्बिनी प्रदेशमा पर्दछ। यो नगरपालिका राज्यको पुनर्संरचना भएपछि ९ वटा वडामा विभाजन सहित गठन भएको नगरपालिका हो। “मुसिकोट नगरको समृद्धिका आधार: सामाजिक विकास र न्यायसँगै कृषि, उद्योग, पर्यटन र पूर्वाधार” भन्ने मुल मन्त्रका साथ जनसेवा र विकास अभियानमा जुटेका हामी मुसिकोट नगरवासीसँग पवित्र मालिका तीर्थस्थल, पर्यटकीय शिखरमा अवस्थित सालिमेधाम, ऐतिहासिक मुसिकोट दरवार, नेपालमा कफि खेतीको जननी गाउँ आँपचौर जस्ता राष्ट्रिय गौरवका ठाउँहरू रहेका छन्। मध्यपहाडी लोकमार्गको समिपमा कुल ११४.७४ वर्ग कि.मि. क्षेत्रफलमा फैलिएको, ९ वटा वडाहरूमा विभाजित कूल २८,४५४ जनसंख्या रहेको यस मुसिकोट नगरपालिकामा सडक सञ्जाल सहितका आवश्यक भौतिक पूर्वाधारहरू लगभग सबै वडाहरूमा पुगेका छन्। विकासका दृष्टिले पछाडी रहेता पनि यस ठाउँमा कृषि पर्यटन उद्योग र मानव संसाधन विकासद्वारा मुलुकलाई नै योगदान दिनसक्ने सम्भावना छ। सुन्दर र सबृद्ध नगरपालिका निर्माणको परिकल्पना साथ हामी अगाडी बढेका छौं। मुसिकोट नगरपालिकाका बासिन्दाहरूको मूल आय श्रोत कृषि र बैदेशिक रोजगार हो भने रोजगारीको मूल श्रोत कृषिमा ७० प्रतिशत, ज्याला मजदुरीमा १० प्रतिशत, व्यापार व्यवसायमा ५ प्रतिशत, नोकरीमा ३ प्रतिशत र बैदेशिक रोजगार १२ प्रतिशत रहेको छ विभिन्न जातजातीहरूको समिश्रण रहेको यस नगरपालिकामा बसोबास गर्ने विभिन्न जनजातिहरूको आफ्नै कला संस्कृती, भेषभुषा रहनसहन रहेका छन्। लोपोन्मुख अवस्थामा रहेका यी सांस्कृतीक धरोहरहरूलाई आगामी पुस्ताकालागि जोगाई राख्नु हामी सबैको कर्तव्य बनी सकेको छ। यसै गरी ग्रामीण पर्यटनको अवधारणालाई कार्यन्वयनमा ल्याई यस नगरपालिका क्षेत्रमा रहेको गरीबीलाई न्यूनिकरण गर्न यो नगरपालिकाले आफ्ना प्रयासहरू अगाडी बढाउने कार्यक्रमलाई बढवा दिएको छ। मुसिकोट नगरपालिका नयाँ निर्माण भएको नगरपालिका हो। साथै भौगोलिक हिसाबले विविधता भएकोले यँहा व्यावसायिक खेतीको संभावना प्रबल रहेको छ। नेपालमा पहिलो पटक कफि खेतीको सुरुवात गर्ने गौरवमय इतिहास बोकेको मुसिकोट नगरपालिका विदेशमा सबैभन्दा बढी अर्गानिक कफि निर्यात गर्ने नगरपालिका हो। जापान तथा कोरियामा हालसम्म पनि यहाँको आर्गानिक कफि निर्यात हुदै आईरहेको छ। नगरपालिकाका विभिन्न भागहरूमा तरकारी खेती, अदुवा खेती, सुन्तला खेती, च्याँउ खेतीकोलागि उपयुक्त जलवायु र स्थानहरू रहेका छन्। मुसिकोट नगरपालिका-५ आँपचौरमा नेपालमै पहिलो आर्गानिक कफि अनुसन्धान केन्द्रको स्थापना गरिएको छ।

कुर्घाको मालिका, मुसिकोट दरवार, पौदीको छत्रकोट मन्दिर, वामीको वामीमैदान कोट जस्ता पौराणिक तथा ऐतिहासिक गाथा बोकी जैविक विविधता र प्राकृतिक सौन्दर्यताले भरिपूर्ण तपोभूमि सालिमे दह जस्ता पौराणिक स्थलहरू यस नगरपालिका भित्र रहेका छन्।

नगरपालिकाको नामाकरण एवं संरचना

नेपाल सरकारको मिति २०७३/११/२७ गतेको घोषणा बमोजिम यो नगरपालिकाको गठन भएको हो। यसको नामाकरण यस नगर क्षेत्रमा रहेको ऐतिहासिक दरवार मुसिकोट दरवारको नामबाट नै रहन गएको हो। साविकका ७ वटा गाविसहरू पुरै र नेता गा.वि.स.का ४ वटा वडाहरूलाई मिलाएर बनाईएको हो। हाल आएर यो नगरपालिका ९ वटा वडाहरूमा विभाजित छ।

नगरपालिकाको भौगोलिक अवस्था, सिमाना तथा क्षेत्रफल

- १) अक्षांश : २८.०७' देखि २८.२१' सम्म
- २) देशान्तर : ८३.११' देखि ८३.२४' सम्म
- ३) उचाई : समुन्द्र सतह ढोडेनी बगर ७५० मिटर देखि सालिमेदह २४०० मिटरसम्म रहेको छ
- ४) क्षेत्रफल : ११४.७४ वर्ग कि.मि.
- ५) सिमाना:पूर्व चन्द्रकोट गाउँपालिका, पश्चिम ईशमा र मालिका गाउँपालिका, उत्तरमा बाग्लुङ्ग जिल्ला र दक्षिणमा रेसुङ्गा नगरपालिका र गुल्मीदरवार गाउँपालिका रहेका छन्।



राजनीतिक एवं प्रशासनीय विभाजन

| क्र.सं. | नयाँ वडा | समावेश साविकका गाविस | वडा केन्द्र | जनसंख्या | क्षेत्रफल (वर्ग कि.मी.) |
|--------------|----------|------------------------------|-------------|--------------|-------------------------|
| १. | १ | पौदी अमराई (१-९) रनेटा (१-४) | पौदी अमराई | ५२३६ | १७.७७ |
| २. | २ | मुसिकोट (१-९) | मुसिकोट | ४०३३ | १५.०१ |
| ३. | ३ | वडागाउँ (५-८) | वडागाउँ | ३२९० | ११.४४ |
| ४. | ४ | वडागाउँ (१-४ र ९) | वडागाउँ | ४७६२ | १५.१२ |
| ५. | ५ | आँपचौर (१-९) | आँपचौर | ३९०० | १३.६२ |
| ६. | ६ | कुर्घा (१-९) | कुर्घा | ३११२ | १०.०४ |
| ७. | ७ | वामी (१, २, ३ र ९) | वामीटक्सार | ३५६७ | ७.३१ |
| ८. | ८ | वामी (४-८) | वामीमैदान | २७९२ | १०.६४ |
| ९. | ९ | अर्लाडकोट (१-९) | अर्लाडकोट | २११० | १३.७९ |
| जम्मा | | | | ३२८०२ | ११४.७४ |

प्रमुख ऐतिहासिक तथा धार्मिक स्थलहरू, नदिनालाहरू, व्यापारीक केन्द्रहरू

१. ऐतिहासिक तथा धार्मिक स्थलहरू

| सि.नं. | ऐतिहासिक तथा धार्मिक स्थलहरू | मेला लाग्ने समय |
|--------|--|-----------------------------------|
| १. | मुसिकोट दरवार कोट | वडा दशै, चैते दशै |
| २. | मालिका मन्दिर | कार्तिक शुक्ल पक्ष चतुर्दशीका दिन |
| ३. | सालिमे दह | श्रावण महिना |
| ४. | वामी मैदान कोट | बडा दशै, चैते दशै |
| ५. | छत्रकोट मन्दिर थामडाँडा | बडादशै |
| ६. | स्वॉरा गुरुङ्ग होम स्टे (जिल्ला कै पहिलो होम स्टे) | १५ पुष र अन्य समय |
| ७. | सिद्धेश्वर गुफा | |
| ८. | कोटेश्वर गुफा | श्रावण महिना |

२. नदिनालाहरू

| सि.नं. | नदिनालाहरू | मुख्य विशेषता |
|--------|-------------|------------------------------|
| १. | बढिघाट खोला | बालुवा, गिट्टी, ढुङ्गा, माछा |
| २. | दरम खोला | गिट्टी, ढुङ्गा, असला माछा |
| ३. | निस्ती खोला | बालुवा, गिट्टी, ढुङ्गा, माछा |

३. व्यापारीक केन्द्रहरू

| सि.नं. | व्यापारीक केन्द्रहरू | कैफियत |
|--------|----------------------|--------|
| १. | वामीटक्सार बजार | |
| २. | भुवाचिदि बजार | |
| ३. | इन्द्रेगौडा बजार | |
| ४. | तल्लाफाँट बजार | |
| ५. | बडागाउँ मैदान | |
| ६. | मुसिकोट देउराली | |
| ७. | पौदीअमराई बजार | |



नगर प्रमुख श्री जिवलाल खरेल जीवनद्वारा
प्रस्तुत
आर्थिक वर्ष २०८०/०८१ को वार्षिक
नीति तथा कार्यक्रम

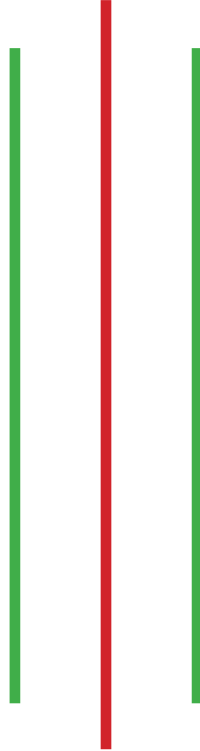

मुसिकोट नगरपालिका
नगर कार्यपालिकाको कार्यालय,
वामीटक्सार, गुल्मी ।



नगर सभाका सम्पूर्ण सदस्यज्यूहरू,

कर्मचारी तथा उपस्थित सम्पूर्ण महानुभावहरू,

मुसिकोट नगरपालिकाको नगरसभाको चौधौं अधिवेशनको यस विशेष घडीमा सर्वप्रथम देश र जनताको हितलाई सर्वोपरी राखी जीवन वलीदान गर्ने सबै श्रद्धेय सहिदहरू प्रती सम्मान श्रद्धान्जली अर्पण गर्दछौं। सामाजिक रूपान्तरणमा दत्तचित्त भएर राष्ट्र र राष्ट्रप्रेमलाई शिरमा राखी हाम्रो मुसिकोट नगरपालिकाको समग्र समुन्नति र जनकल्याणका लागि हामीमाथि भरोसा राख्ने नगरवासी सबै र जुनसुकै ठाँउमा रहेका मुसिकोट नगरका शुभ चिन्तकहरूलाई कृतज्ञता पूर्वक अभिवादन टर्क्याउदछौं।

१. समृद्ध मुसिकोट निर्माण अभियानमा अगाडि बढ्ने क्रममा पहिलो वर्षको कार्यकालमा हामीले अगाडि सारेका नीति तथा कार्यक्रमहरू लागु गर्न सहयोग गर्नुहुने जनसमुदाय, संघ एवं प्रदेश सभाका मा. सदस्यज्यूहरू, संघ संस्थाका प्रतिनिधि, कर्मचारी, राजनैतिक कर्मी, शिक्षक, बुद्धिजिवी, निर्माण व्यवसायी, व्यापारी, पत्रकार, सुरक्षाकर्मी सबैमा हार्दिक आभार तथा धन्यवाद व्यक्त गर्दछु।
२. यसै परिवेशमा आज म आर्थिक वर्ष २०८०/०८१ को वार्षिक नीति तथा कार्यक्रम यस गरिमामय सभा समक्ष प्रस्तुत गर्न गइरहेको छु। स्थानीय सरकारको लगानीलाई उत्पादनमुलक कार्यमा लगाइ रोजगारी सिर्जना गर्नु र वसाइसराइ नियन्त्रण गर्नु हाम्रो लागि चुनौतीको विषय बन्न थालेकोले यसलाई केन्द्रमा राखी हाम्रो दीर्घकालिन सोच, दीगो विकासका लक्ष्यले निर्दिष्ट गरे अनुरूप आगामी आ.व.को नीति र योजना तय गरिएको छ।
३. नेपालको संविधानमा व्यवस्था भए बमोजिम गठित ७५३ स्थानीय तहहरू मध्ये मुसिकोट नगरपालिका स्थापना भई संविधानको एकल र संयुक्त अधिकारका सूचिमा भएका अधिकारहरूको व्यापक, समन्वयात्मक र प्रतिफलयुक्त अभ्यास गर्दै मुसिकोट नगरपालिकालाई समृद्धीको बाटोमा अगाडी बढाउने दृढ संकल्पका साथ विगतमा अगाडी बढाएका कामहरू पूरा गर्दै नया सोच संकल्प सहित नया योजना र कार्यक्रमहरू अगाडि बढाउने समेत हाम्रो दायित्व हो।
४. उत्पादन, उत्पादकत्व वृद्धी, मानव पूँजी निर्माण, उद्यमशिलता विकास, दिगो विकास, विपद् व्यवस्थापन, सुशासन जस्ता विषयहरूमा हाम्रा कार्यक्रमहरू निर्देशित हुनेछन्। यसका निम्ती हाम्रो प्रथम आवधिक योजना (२०७८/०७९-२०८२/०८३) र मध्यमकालीन खर्च संरचना मार्गदर्शनका रूपमा रहेका छन्।
५. आगामी आ.व. २०८०/०८१ को नीति, कार्यक्रम र बजेट तर्जुको शिलशिलामा औपचारिक रूपमा विभिन्न पक्षहरूसँग सघन रूपमा प्रत्यक्ष अन्तर्क्रिया गरी रायसुभाव लिनुका साथै सामाजिक संजाल, फोन सम्पर्क, इमेल आदि माध्यमबाट विभिन्न पेशा व्यवसायमा संलग्न स्वदेश एवं बिदेशमा रहनुहुने बिकासप्रेमी सम्पूर्ण मुसिकोटवासी महानुभावहरूबाट राय सुभाव माग गरेका थियौं। सो अनुरूप प्राप्त राय सुभावहरूलाई यथासक्य समेट्ने प्रयास गरेका छौं।

नगर सभाका सम्पूर्ण सदस्यज्यूहरू,

श्रोत परिचालन

६. बित्तिय अनुशासनमा उच्च प्राथमिकता दिँदै र बित्तिय जोखिमका क्षेत्रहरू प्रति गम्भिर भइ सुधारात्मक कदमहरू चालिने छ। आन्तरिक स्रोत अति न्यून परिचालनको अवस्था रहेको सन्दर्भमा संघीय सरकार र प्रदेश सरकारबाट प्राप्त अनुदानमा भर पर्नु परेको अवस्था हामी सबैलाई जानकारी छ।
७. करको क्षेत्र र दर निर्धारण गर्दा करदाताको क्षमता, करको प्रकृति तथा उठ्ने रकमको आकार र कर उठाउंदा सम्बन्धित क्षेत्रको विकास तथा विस्तारमा पर्न जाने सकारात्मक वा नकारात्मक असर समेत आंकलन गरी सरोकारवालाहरूको सुभावसमेतका आधारमा विगत आ.व.हरूमा परिचालन गरिएका करका दायराहरूलाई फराकिलो गर्दै कर तिर्ने नागरिक दायित्व पूरा गर्न अभिप्रेरित गरिने छ। प्राप्त अनुदान र नागरिकहरूबाट प्राप्त करको समुचित उपयोगमा जोड दिँदै पूँजि निर्माणमा उच्च प्राथमिकता दिइनेछ।
८. सरकारी खर्चको कुशल व्यवस्थापनबाट सुशासनका आयामहरूको क्रियाशिलताद्वारा विकासका लक्ष्यहरू पूरा गरिनेछ। सो को निम्ती आन्तरिक नियन्त्रण प्रणाली तयार गरी प्रभावकारी कार्यान्वयन गरिनेछ। सरकारी कोषको अधिकतम सदुपयोगमा हामी सचेत रहेको ब्यहोरा प्रतिबद्धता सहित व्यक्त गर्न चाहन्छु।
९. बित्तिय कुशलताद्वारा चालु खर्चलाई कम गर्ने र पूँजिगत खर्च बढाउने र पूँजी निर्माण गर्ने कुरामा विशेष ध्यान दिइने विषय हाम्रो प्राथमिकताको विषय हो। महालेखा परीक्षकको कार्यालयबाट अन्तिम लेखा परिक्षण हुंदा औँल्याइएका बेरुजुका विषयमा हामी गंभीर रहेका छौं। कार्यालयको खर्च गर्ने क्षमतामा वृद्धि गरी बेरुजुलाई न्यूनिकरण गर्दै सुशासन कायम गर्न सूचना प्रविधिलाई अधिकतम र उच्चतम प्रयोग गरिने छ।



१०. समृद्ध नेपाल, सुखी नेपालीको राष्ट्रिय नारालाई पूरा गर्न दिगो बिकासका लक्ष्यहरूलाई बजेट तर्जुमा गर्दा ध्यान दिदै दिगो बिकासका आधार स्तम्भ, लक्ष्यहरू एवं सूचकहरूको आधारमा दिगो बिकासका लक्ष्यहरूलाई आन्तरिकीकरण र स्थानीयकरण गर्ने कुरामा विशेष ध्यान दिइने छ।
११. नगरपालिकाको दीर्घकालिन सोच देहाय अनुसार रहको स्मरण गराउन चाहन्छु।
"मुसिकोट नगरको समृद्धिका आधार: सामाजिक विकास र न्यायसँगै कृषि, उद्योग, पर्यटन र पूर्वाधार"
१२. आबधिक योजनाले परिलक्षित गरेका क्षेत्रहरू र मध्यमकालिन खर्च संरचनाको मर्म अनुरूप हाम्रा श्रोतहरू परिचालित हुने छन्। नेपालको संबिधान, संघीय सरकार र प्रदेश सरकारका आबधिक योजना, प्रचलित कानून, स्थानीय श्रोत साधन लगायतका बिषय वस्तुहरू मुसिकोट नगरपालिकाका श्रोत परिचालनका प्रमुख आधारहरू हुन्।

सहकार्य र समन्वय

१३. देशको संबिधानले परिकल्पना गरेको सार्वजनिक, निजी र सहकारीको माध्यमबाट आर्थिक गतिबिधिलाई चलायमान बनाउने जुन सोच छ, हाम्रो स्थानीय परिवेशमा निजी क्षेत्र सक्षम हुन नसकेको साथै सहकारी क्षेत्र बिकास अभियानमा जोडिन समय लामो भएका कारण नगरपालिकाले आफ्ना गतिबिधिहरू संचालन गर्दा संघ, प्रदेश र स्थानीय तहहरू बीचको आपसी सम्वन्ध र समन्वय एवं सहकार्यको आधार माथि बिशेष ध्यान दिइने छ। बिकासका साभा बिषयहरूको खोजी गरी प्रक्रिया अगाडि बढाउने कार्यलाई प्राथमिकता दिइने छ। बिकास साभेदार संस्थाहरूसंगको सम्वन्ध सुमधुर बनाउदै बिकासका गतिबिधिहरू संचालन गर्नु अहिलेको आवश्यकता हो।

आर्थिक विकास

१४. स्थानीयस्तरमा उपलब्ध श्रोत र साधनहरूको अधिकतम उपयोग गर्दै स्थानीय स्तरमा रोजगारी बृद्धि गर्न स्थानीय अर्थतन्त्रलाई सबल, गतिशील र समृद्ध बनाउनु स्थानिय सरकारको दायित्व बनेको छ। मुसिकोट नगरपालिकाको स्थानीय अर्थतन्त्रको प्रमुख श्रोतहरूमध्ये मुख्यत कृषि रहेकोमा अब उक्त क्षेत्रमा आधुनिकीकरण गर्दै लघु-घरेलु उद्योग, पर्यटन तथा ब्यापार क्षेत्रलाई प्रवर्द्धन गर्न आवश्यक देखिन्छ।
१५. आबधिक योजनाले परिलक्षित गरेको सोच "आकर्षक कृषि र सम्मानित कृषक" सहितको उद्देश्यमा व्यावसायिक कृषिको विस्तार गर्नु हाम्रो लक्ष्य रहेको छ। कृषिमा विविधिकरण, यान्त्रिकीकरण तथा व्यावसायीकरण गर्दै निर्वाहमुखी कृषि प्रणालीलाई व्यावसायिक रूपमा विकास गरिनेछ। कृषिलाई सम्मान जनक पेशाको रूपमा रूपान्तरण गरी नगरपालिकामा विद्यमान शैक्षिक बेरोजगारीलाई कृषिमा आवद्ध गराउदै यसको उत्पादन तथा उत्पादकत्व बढाउने नीति लिइनेछ। कृषि उत्पादनमा हुने लाभ र लागत अनुमानको प्रभावकारी रूपले विश्लेषण गरी नगदे बालीको प्रवर्द्धन गरिनेछ।
१६. कृषि उपज संकलन तथा विक्रि सुनिश्चितता कार्यक्रमलाई निरन्तरता दिइने छ। कृषि उपजको उचित भण्डारणको लागि शित भण्डारको व्यवस्था सहितको संरचना तयार गरिने छ। सो कार्यक्रमलाई थप व्यवस्थित गर्न कृषि उपज संकलनको लागि एक कृषि एम्बुलेन्सको आवश्यकता देखिन्छ।
१७. आर्थिक विकास र गरिबी निवारणका लागि संबिधानले परिकल्पना गरेको तीन खम्बे आर्थिक नीति सार्वजनिक, निजी र सहकारिको माध्यमबाट आर्थिक गतिबिधि सञ्चालन गरिने कुरालाई महत्व दिइने छ। निजि क्षेत्रलाई लगानी गर्न आकर्षण सृजना गर्नुका साथै सहकारीहरूसँग भएको पुंजी परिचालनलाई विशेष प्राथमिकता दिइने छ।
१८. पखनोस तपाईका लागि हामी केही गर्ने छौं कार्यक्रममा अब थप बिषय समावेश गरी यस नगरपालिका भित्र नगरपालिकाकै नागरिकले उत्पादन मुलक स्थानिय कच्चा पदार्थमा आधारित उद्योग र निर्यात मुलक उद्योग संचालन गरेमा त्यस्ता उद्यमीहरूलाई चौमासिक मुल्याङ्कनको आधारमा नियमित रूपले प्रोत्साहित गर्नेगरी व्यवस्था मिलाईनेछ।
१९. भौगोलिक अवस्था र सिंचाइको उपलब्धता समेतको आधारमा फलफूल एवं कृषि र पशुपालन साथै अन्य तुलनात्मक लाभका वस्तुहरू उत्पादनहरूको लागि पकेट क्षेत्रको अवधारणालाई निरन्तरता दिदै थप बजेटको ब्यवस्था गरिने छ। खाद्य सुरक्षा र खाद्य सम्प्रभुताको संवैधानिक मौलिकहकलाई संघीय र प्रदेश सरकारको नीति अनुरूप ब्यवहारिक रूप दिइने छ। निर्मित हाट वजार संरचना नियमितरूपले संचालनमा ल्याउन उत्पादकहरू, सहकारीहरू र सरोकारवालाहरू बीच समन्वय गराइनेछ।
२०. कृषि क्षेत्रको बहुआयामिक बिकासको लागि संघ र स्थानीयतहको संयुक्त लगानीमा "कृषि र पशु प्राबिधिक" कार्यरत रहेका छन्। चालु आ.व.मा संघीय सरकारको अनुदानबाट "भेटेनरी डाक्टर" को ब्यवस्था गरिएको यस सम्मानित सभामा जानकारी गराउन चाहन्छु।
२१. संघीय सरकार र प्रदेश सरकारको नीतिसंग तादाम्यता कायमहुनेगरी नगरपालिका भित्र भूमि बैङ्क स्थापना गर्ने बिषय लाई प्राथमिकता



दिइनेछ। कृषि/पशुपालनसंग सम्बन्धित व्यवसायी र उद्यम गर्न चाहने लघु-घरेलु तथा साना व्यवसायीलाई उक्त भूमी बैङ्कमा प्राप्त जग्गा सुलभ तरिकाले उपलब्ध गराउने नीति अख्तियार गरिने छ।

२२. कृषि, स्थानीय कच्चा पदार्थमा आधारित साना तथा घरेलु उद्योग, पर्यटन प्रवर्धनसंग जोडिएको व्यवसाय, हस्तकला उद्योगलाई लगानीको अभाव हुन नदिन व्यवसाय ऋणमा सहूलियत पूर्ण कर्जा कार्यक्रमलाई निरन्तरता दिइने छ। कृषि-यन्त्र, उपकरण, तथा प्रविधि हस्तान्तरण कार्यक्रमलाई निरन्तरता दिइने छ। किसानहरूलाई सिँचाई सुविधा मार्फत् कृषि उत्पादन बढाउने तर्फ प्रेरित गर्ने उद्देश्यका साथ सिँचाई उपभोक्ताहरूको अनिवार्य सहभागिता २५ प्रतिशत मात्र हुने नीतिलाई निरन्तरता दिइएको छ।
२३. बेमौसमी तरकारी खेती उत्पादनका लागि प्लाष्टिक टनेल वितरण कार्यक्रमलाई निरन्तरता दिइएको छ। उक्त कार्यक्रममा कृषकको सहज पहुँच वृद्धि गर्न नगरस्तरीय कार्यक्रमको रूपमा वजेट विनियोजन गरिने छ र थप व्यवस्थित गर्न आवश्यक कदम चालिने छ। उद्यमी महिला समूहलाई प्रस्तावमा आधारित अनुदान रकम उपलब्ध गराउने कामलाई निरन्तरता दिइनेछ।
२४. नगरपालिका क्षेत्रको विकास तथा समृद्धिको लागि उद्योग तथा रोजगारी मुख्य मेरुदण्ड भएको कुरालाई आत्मसातगर्दै दक्ष जनशक्तिको निर्माण र रोजगारीको सिर्जना गर्ने कुरालाई नगरपालिकाले मुख्य आधारको रूपमा लिने छ। श्रमको सम्मान नै समृद्धिको आधार हो भन्ने कुरालाई मुसिकोट नगरपालिका क्षेत्रभित्रका युवाहरूमा स्थापित गरी युवाहरूलाई परिश्रम प्रति सम्मान गर्ने नीति लिइनेछ। आर्थिक हिसाबले सक्रिय जनसंख्यालाई उत्पादनमा जोड्नको लागि मुसिकोट नगरपालिकाका प्रत्येक वडामा “एकवडा, एक पहिचान” कार्यक्रमलाई थप जोड दिइने छ।
२५. नगरपालिकाको नगदे वाली र तुलनात्मक लाभको वस्तुको रूपमा पहिचान भएको कफी खेतीलाई नगरपालिकाको मुख्य वालीको रूपमा विकास गर्ने नीति लिइएको छ। कफीको जननी मुसिकोट नगरपालिकालाई राष्ट्रिय पहिचान दिन “कफी लाग्गाउँ, आम्दानी बढाऔं” कार्यक्रम लाई निरन्तरता दिदै एक नमुना कफी वगैचा निर्माण गरिने छ।
२६. पशुपालनको माध्यमबाट रोजगारी सिर्जना गरी वेरोजगारी कम गर्दै लगिने छ। व्यावसायिक पशुपालनमा विशेष गरी बैदेशिक रोजगारबाट फर्केका युवालाई लक्षित गरी आधुनिक कृषि तालिम र विशेष कार्यक्रमको व्यवस्था गर्ने कुरालाई निरन्तरता दिइने छ। पशुपालक कृषकलाई पशु औषधी अनि तालिमलाई हाम्रो आवश्यकता अनुकूल बिकास गरिने छ। हाम्रो नगरपालिका अण्डा, मासु र दूधमा आत्मनिर्भर भइसकेको अवस्थामा उक्त वस्तुहरू निर्यात गर्ने गरी कार्यक्रम सञ्चालन गरिने छ। आफ्नो उत्पादनलाई बाह्य निर्यात गर्ने कृषकलाई विशेष सहूलियत दिने नीति लिइने छ। पशुपंक्षीको नश्लसुधार गरी उत्पादन तथा उत्पादकत्व बृद्धि गर्नको लागि कृत्रिम गर्भाधान कार्यक्रमलाई विशेष जोड दिने प्रक्रिया अगाडि बढाइएको छ।
२७. दुग्धपदार्थ एवं मासुको गुणस्तर र स्वच्छतालाई कायम राख्न स्वच्छ र स्वास्थ्य सुधार गर्ने गरी मासुपसल तथा बधशाला सुधार गर्न व्यवसायीलाई उत्प्रेरित गरिनेछ। बाख्रामा खोर सुधार, गाई भैसीमा गोठ सुधारलाई निरन्तरता दिइने छ। आधुनिक उन्नत जातका गाई, भैसी, बाख्रापालन तथा माछा पालनमा जोड दिइने छ।
२८. कृषकहरूलाई नविनतम् प्रविधि सँग परिचित गराई कृषिमा उत्पादकत्व बढाउन सो सम्बन्धी तालिमको व्यवस्था गरिने छ। साथै तालिमहरूलाई समयानुकूल बनाईने छ। सम्भाव्य स्थानहरूमा सिँचाईको उचित व्यवस्था गरी सहकारी कृषिलाई बढावा दिइनेछ।
२९. स्थानीयतहमा संचालित व्यापार/व्यवसाय र उद्योगहरूलाई प्रोत्साहन गरी व्यवसायिकता र उद्यमशिलतामा जोड दिइनेछ। निजिक्षेत्रलाई आर्थिक विकासको महत्वपूर्ण अंगको रूपमा स्वीकार गरी प्रोत्साहन गर्दै विकास गतिविधिमा जोड दिई कार्यक्रम अगाडी बढाईने छ।
३०. नगरपालिका भित्र रहेका सबै पर्यटकीय स्थलहरूको पहिचान, संरक्षण तथा निर्माण कार्यलाई प्राथमिकता दिइने छ। पर्यटन व्यवसायलाई प्रवर्द्धन गर्नको लागि पर्यटनसँग सम्बन्धित सूचना, संचार तथा प्रचार प्रसार गरिने छ। मुसिकोट दरबार, सालिमेदह, मालिका क्षेत्र, छत्रभूमी, शहिदपार्क, शिद्धेश्वर-कोटेश्वर गुफा, थुमपार्क, स्मालीथान पार्क, हिले, मठ मन्दिर, वडास्तरीय स्मार्ट मनोरञ्जन पार्क, जेष्ठ नागरिक पार्क, कृषि पकेट क्षेत्र, होमस्टे आदिको निर्माण र संरक्षण गर्दै पर्यटकीय सर्किट निर्माण गर्दै अगाडी बढ्नको लागि संघ र प्रदेश सरकार समेतको लागत साभेदारीका लागि आवश्यक पहल गरिने छ।
३१. स्थानीयस्तरमा प्राप्त हुने श्रोत साधनहरूमा आधारित भएर स्थापना तथा संचालन हुने उद्योगहरू जस्तै बाँसका मुढा, पात, पोस्करबाट उपयोगी सामग्री निर्माण, खाद्यान्न प्रशोधन, वीउ उत्पादन तथा प्रशोधन, जडिबुटी प्रशोधन, खानेपानी प्रशोधन तथा अन्य उत्पादन उद्योगहरूको बिकासका लागि थप कार्यहरू गर्दै गरीब निवारणका लागि लघु उद्यम बिकास कार्यक्रम (:भम्एब) सँग यस्ता क्रियाकलापलाई जोडिनेछ। स्थानीय उद्योगबाट उत्पादित सामाग्रीको बजारीकरणमा सहयोग पुर्याइनेछ।
३२. उद्योगहरूको स्थापना र संचालनको लागि वित्तिय पूँजीको लागि बैङ्क मार्फत आवश्यक ऋणको सिफारिस गर्ने व्यवस्था गरिने छ। नगरपालिका भित्र संचालित बैङ्कहरूले आफूले प्रवाह गर्ने कर्जाको निश्चित प्रतिशत रकम औद्योगिक ऋणको रूपमा प्रवाह गर्ने व्यवस्था



मिलाउन आवश्यक पहल गरिनेछ।

३३. बैदेशिक रोजगारमा गएका युवाहरूलाई फर्किने बातावरण तयार गर्न कृषि, पर्यटन, उद्योग व्यापार, जडीबुटी खेती, पशुपालन र उर्जा उत्पादनको कार्यमा लगानीको बातावरण तयारी गरी स्वदेशमै रोजगारीको सिर्जना गर्ने नीति लागु गरिने छ।
३४. स्वारा होमस्टेलाई व्यवस्थित गरी व्यवसायिकीकरण गरिदै छ भने मालिका मन्दिर क्षेत्र, मुसिकोट दरबार, सालिमे दहलाई संरक्षणगरी आन्तरिक तथा बाह्य पर्यटक आकर्षण गर्न सहयोग पुग्ने गरी कार्यक्रम ल्याइनेछ। आर्थिक विकासको महत्वपूर्ण पक्षको रूपमा रहेको पर्यटन प्रवर्धनको लागि मुसिकोटमा रहेका महत्वपूर्ण ऐतिहासिक एवं सामाजिक धरोहरको संरक्षण एवं सम्बर्धन गर्न विशेष पहल गरिने छ। यसको लागि “निर्मित सार्वजनिक सम्पत्तिको संभार” नामक छुट्टै कोषको ब्यवस्था गरिसकिएको छ। प्रधानमन्त्री रोजगार तथा नि.नि तथा म.सु.का कार्यक्रमको बजेट र सूचिकृत बेरोजगार जनशक्तिको समेत प्रयोग गरिने छ।
३५. सहकारीहरूको विकास गरी रोजगारी सृजना, उत्पादन वृद्धि र वितरणमा तिनको भूमिका बढाइने छ। स्थानीय सहकारीको क्षमता अभिवृद्धि गर्ने कार्यक्रम सञ्चालन गरिने छ। स्थानीयस्तरमा सञ्चालनमा रहेका वित्तीय संस्था तथा सहकारी संस्थाहरूको नियमन गरिने छ। सहकारी संस्थाहरूसंग रहेको पूंजीलाई नगरपालिकाको विकासमा लगाउन प्रोत्साहन गरिने छ।
३६. खेतीयोग्य उर्बर भूमि बाँधो राख्न नपाउने गरि त्यस्ता जग्गा बाँधो राख्ने वापत नगरपालिकाले तोकेको शुल्क मालपोत वाहेक थप बुझाउनु पर्ने व्यवस्था गरिने छ।
३७. कम्तीमा १ हेक्टर (२०) रोपनी भन्दा वढी क्षेत्रफलको उबजाउ र खेतीयोग्य जमिन नगरपालिका लाई भाडा (लिज) मा कम्तीमा २० वर्ष सम्मको अवधिलाई दिन चाहनेहरूका त्यस्ता जमिन नगरपालिकाले लिजमा लिई खेती गर्न ईच्छुक तर जमिनको अभाव भएका व्यक्ती समूह सहकारी या निजी फर्मलाई सहूलियत दरमा भाडा तोकी जग्गा उपलब्ध गराउन सकिने गरी व्यवस्था मिलाइने छ।
३८. खेतीयोग्य पर्ती जग्गा-जमिन, सामुदायिक वन समूहले व्यवस्था गरेका जग्गा, सहकारी एवम उत्पादन समूहले व्यवस्थापन गरेका जग्गा समेत नगरपालिकामा उपलब्ध त्यस्ता खेतीयोग्य जग्गाहरूमा युवा बेरोजगारको र उद्यमी व्यवसायीको निश्चित प्रतिशत लगानी र प्रतिफलमा सहभागीता हुनेगरी उद्योग व्यवसाय स्थापना संचालनमा टेवा पुर्याई आर्थिक विकासमा सहयोग पुर्याइनेछ।
३९. निरन्तर रोजगारी नि.नि. तथा मर्मत सुधारका कामदारहरू खटाइ नमुना प्रदर्शन, कृषि श्रोत केन्द्रको समेत विकास गर्ने गरी फलफूल नगदेवाली तथा अन्य उत्पादनबाट आन्तरिक आमदानी समेत बढाउने लक्ष्यका साथ काम गरिनेछ। जस अन्तरगत कृषि उत्पादन नमुना प्रदर्शन, कृषि श्रोतकेन्द्र समेतको विकास गर्नेगरी फलफूल, नगदेवाली, पशुपालन तथा अन्य उत्पादनबाट आन्तरिक आमदानी समेत बढाउने लक्ष्यका साथ काम गरिनेछ।
४०. “आपनै गाउँ फर्की आउँ” कार्यक्रममा अब थप विषय समावेश गरि मुसिकोट नगरपालिका वाहिरबाट बसाईसराई गरेर आई मुसिकोट नगरपालिकाको कुनै वडा कार्यालयमा वसाइसराइ दर्ता गरी कृषि व्यवसाय, उद्योग तथा पर्यटन व्यवसाय गर्ने व्यक्ती/ परिवारलाई प्रोत्साहन गरिने छ।
४१. कृषि पशुपालन पेशा व्यवसायमा संलग्न किसानहरूलाई आधुनिक कृषि औजार-उपकरण, बीउ-विजन-विरुवा र व्यवसायिक कृषि कर्ममा आवश्यक सामग्री खरिदमा (व्यक्ती, समुह सहकारी या निजी फर्मलाई) बिलको रकममा आगामी आ.व. देखि ७५% अनुदान-सहुलियत दिइने छ। यसमा बाँदर तथा वन्यजन्तु नियन्त्रण प्रविधि र औजार उपकरण समेत पर्नेछन। यसमा बाँदर तथा वन्यजन्तु नियन्त्रण/व्यवस्थापनका निमित्त आवश्यक प्रविधि-उपकरण-औजार इत्यादि सहयोग समेत पर्नेछन्।
४२. “बेरोजगारीलाई निकास:आपनै ठाउँको विकास” भन्ने नारालाई आत्मसात गर्दै आगामी आ. व. देखि न्यूनतम १०% अनिवार्य रूपले स्थानीय व्यक्तिले श्रम सहभागिता जनाउने ठाँउहरूमा गोरेटो बाटो सुधार, पदमार्ग, वगैँचा, चौपारी, पोखरी, स्मारक आदि निर्माण, तटबन्ध, वृक्षारोपण, फोहोर व्यवस्थापन र विविध सामुदायिक विकासका कार्यहरूमा नगरपालिकाको कार्यक्रम अन्तरगत रहेका निरन्तर रोजगारि, निरन्तर निर्माण र मर्मत सुधारका तथा प्रधानमन्त्री रोजगार कार्यक्रमका श्रमिकहरू परिचालन गरि दक्ष कामदार र निर्माण सामग्रीको समेत सहयोग पुग्नेगरी सामुदायिक विकास अभियानमा समुदायलाई श्रमदान मार्फत सहभागी गराइनेछ।
४३. मुसिकोट नगरपालिका भित्रका सबै पर्यटकीय गन्तव्यहरूको केन्द्रका रूपमा रहेको गौरवयुक्त हाम्रो मालिका मन्दिरमा यस क्षेत्रका ऐतिहासिक, साँस्कृतिक, पूरातात्विक स्थलहरू समेतलाई जोडेर पर्यटन प्रवर्धनका लागि आगामी वर्ष मुसिकोट मालिका महोत्सवको आयोजना गरिनेछ। साथै मालिका क्षेत्रमा अगाडि बढेको शान्ति बौद्ध स्तुप निर्माण अभियान सफल बनाउन समुदायसँगको साभेदारीमा काम गर्ने गरी आवश्यक सहयोग उपलब्ध गराइने छ।



नगर सभाका सम्पूर्ण सदस्यज्यूहरू,

सामाजिक विकास

४४. नेपालको संविधानले सामाजिक विकाससँग सम्बन्धित बिषयहरूलाई उच्च प्राथमिकता दिएको छ। संविधानको मौलिक हक अन्तर्गत माध्यमिक तहसम्मको निःशुल्क शिक्षा, मातृभाषामा शिक्षाका अवसर, आधारभूत तहको स्वास्थ्य सेवा तथा पोषण सुबिधा, क्षमता विकास, सामाजिक न्याय तथा समावेशी प्रतिनिधित्व र भाषा तथा संस्कृति संरक्षणको हक, सुरक्षित आवासको हकलाई प्रत्याभूत गरिएको छ। यसैगरी संविधानको राज्यका निर्देशक सिद्धान्त तथा नीतिमा सबै वर्ग र क्षेत्रका नागरिकहरूको शिक्षा तथा स्वास्थ्यमा पहुँचको सुनिश्चितता तथा आर्थिक, सामाजिक तथा सांस्कृतिक रूपले पिछडिएको वर्गको हितको लागि विशेष व्यवस्था रहेको देखिन्छ।
४५. मुसिकोट नगरपालिकाले तर्जुमा गरेको प्रथम आवधिक विकास योजनाको क्षेत्रगत योजनाका रूपमा सामाजिक विकास योजना व्यक्तिको सक्षमता, आत्मसम्मान तथा समविकासको अभिवृद्धिमा केन्द्रित रहेको छ। क्षेत्रगत योजना अन्तर्गत शैक्षिक विकास, स्वास्थ्य तथा पोषण, खानेपानी तथा सरसफाई, लैङ्गिक समानता तथा सामाजिक समावेशीकरण, युवा तथा खेलकूद र भाषा, कला तथा संस्कृती जस्ता उप-क्षेत्रहरू समेटिएका छन्।
४६. “गुणस्तरीय एवं व्यावहारिक शिक्षा” “गुणस्तरीय स्वास्थ्य सेवा तथा दिगो पोषण सुबिधामा पहुँच” आवधिक योजनामा समाविष्ट सामाजिक बिकासका सोंचहरू हुन्।
४७. “मानव क्षमताको आधार: शिक्षा” भन्ने शिक्षाको राष्ट्रिय नीति अनुरूप मुसिकोट नगरपालिकाको शैक्षिक व्यवस्थापनलाई व्यवस्थित गरिने छ। विद्यालय बाहिर रहेका विद्यालय उमेर समूहका सबै विद्यार्थीहरूलाई विद्यालयमा भर्ना गरिने अभियानलाई निरन्तरता दिइने छ।
४८. विद्यालयका सहायक कर्मचारी (लेखापाल)ले खाइपाइ आएको तलवमान सामान्य बृद्धि गरीएको छ। यस नगरपालिका अन्तर्गत रहेका सामुदायिक विद्यालयहरूमा रहेका प्रारम्भिक बाल शिक्षा केन्द्र शिक्षकहरूको तलब र पोशाक भत्ता रकम बृद्धि गरी संघीय प्रारम्भिक केन्द्र शिक्षक सरह बनाइने छ। प्रधानाध्यापक बैठकको लागि यातायात खर्च वापत वजेट विनियोजन गरिनेछ।
४९. गुणस्तरीय शिक्षाको लागि विद्यार्थीहरूलाई विद्यालयमा “ल्याउन, टिकाउन र सिकाउन” “विद्यालय दिवा खाजा” को कार्यक्रमलाई प्रभावकारी रूपमा कार्यान्वयन गरिने छ।
५०. सूचना प्रविधि मैत्री शिक्षा बनाउन पछिल्लो सूचनाको विकासलाई अवलम्बन गर्न शिक्षकहरूलाई तालिमको उपयुक्त व्यवस्था गरिने छ। विद्यालयहरूमा कम्प्युटर, प्रिन्टर लगायतका सामानहरूको समूचित व्यवस्था गरिने छ। शिक्षाको गुणस्तर अभिवृद्धि गरी नतिजा मूखी बनाइने छ। नैतिक शिक्षा, सहकारी शिक्षा, उद्यमशील शिक्षा जस्ता कुराहरूमा विशेष जोड दिइने छ। कक्षा १ देखि ३ सम्मको लागि मुसिकोटको आफ्नै स्थानीय पाठ्यक्रम निर्माण सम्पन्न भएको छ। यसलाई निरन्तरता दिदै आगामी आ.व.मा पाठ्यपुस्तक निर्माणको लागि आवश्यक वजेट विनियोजन गरिने छ।
५१. नगरपालिका स्तरको तालिम केन्द्र र बहुप्राविधिक शिक्षण/प्रशिक्षण केन्द्र स्थापनाका निम्ति मुसिकोट नगरपालिका- ५ भक्लले-भुकुवा क्षेत्रमा CTEVT को अनुमति र आवद्धतामा कुनै एक प्राविधिक विषयमा अध्ययन अध्यापनको व्यवस्था मिलाउन आवश्यक पूर्वाधार निर्माणको कामका लागि संघीय सरकारबाट विशेष अनुदान स्वरूप केही वजेट व्यवस्था भएको छ। उक्त स्थानमा नियमित प्रशिक्षण तथा सीप विकास सम्बन्धी व्यावसायिक कक्षाहरू सञ्चालन गर्नेतर्फ यसै आ.व.मा आवश्यक प्रक्रिया शुरु गरिनेछ।
५२. शिक्षाबाट वञ्चित एवं पहुँच पुन नसकेका सम्पूर्ण बालबालिकाहरूलाई शिक्षाको मुलधारमा ल्याउने मूल नीति हाम्रो रहि आएको छ। बाल श्रम शोषण, बाल विबाह, बाल हिंसा एवं बाल दुर्व्यवहार अन्त्य गर्न यस सम्बन्धी कानूनहरूलाई प्रभावकारी रूपमा कार्यान्वयन गर्न पहल गरिने छ। सरकारी एवं गैरसरकारी संस्थाहरूको समेत सहकार्यमा बालमैत्री टोल, वडा हुँदै बालमैत्री नगर स्थापना गर्न आवश्यक पहल गरिने छ।
५३. संघीय सरकारको नीति अनुरूप “शिक्षालाई सिपसँग, शिपलाई श्रमसँग, श्रमलाई रोजगारीसँग, रोजगारीलाई उत्पादनसँग र उत्पादनलाई बजारसँग जोड्न” का लागि विविध शैक्षिक कृयाकलापहरू संचालन गरिनेछ।
५४. नगरपालिकाले खेलकूद र स्वास्थ्यको सम्बन्ध स्थापित गर्न खेलकूदलाई उच्च प्राथमिकता दिएको छ। चालु आर्थिक वर्षमा प्राप्त सफलता सगै निरन्तर सफलताको लागि आवश्यक वजेट विनियोजन गरिने छ।
५५. शिक्षा क्षेत्रको सरबतोमुखी विकास एवं शैक्षिक गुणस्तर सुधारको लागि “शैक्षिक गुणस्तर बिकास कोष” रहेको छ। शैक्षिक गुणस्तर बिकास कोष मार्फत शिक्षक दरबन्दी न्यून तर विद्यार्थी संख्या अधिक भएर संकटमा रहेका विद्यालयहरूमा स्थानीय समुदाय र अभिभावकहरू माथिको बोभ कम गर्न र शैक्षिक गुणस्तर उकास्न थप स्वयमसेवक शिक्षकहरू नियुक्तीका लागि सहयोग गरिनेछ।



५६. सामुदायिक विद्यालयमा निजी श्रोतमा कार्यरत केही शिक्षक तथा स्वयंसेवक शिक्षकहरूको लागि शैक्षिक गुणस्तर विकास कोष शिर्षकमा वजेटको व्यवस्था गरिने छ।
५७. शैक्षिक क्यालेण्डर निर्माण, नगरस्तरीय बाल प्रतिभा पहिचान, युवा लक्षित खेलकुद कार्यक्रम, अनाथ बालबालिका सहयोग, बाल बिकास मात्र संचालित विद्यालयहरूको लागि मसलन्द खर्च, विद्यालय अनुगमन जस्ता क्रियाकलापहरू शिक्षा क्षेत्रका हाम्रा प्राथमिताका क्षेत्रहरू हुन्।
५८. एक प्रा.बि. एक कम्प्यूटर/प्रिन्टर, नि.मा.बि. तहका विद्यालयहरूमा इन्टरनेट जडान नगरपालिका अन्तर्गत रहेका बाल बिकासमा अध्ययनरत बिद्यार्थिहरूलाई पुस्तक र खेलसमाग्री बितरण तथा विद्यालय घेरावार जस्ता कार्यक्रमलाई मुख्यमन्त्री शैक्षिक सुधार कार्यक्रमसंग आवद्ध गरिने छ।
५९. आगामी वर्षदेखि “सामुदायिक विकासमा समुदायसित साभेदारी” कार्यक्रम सुरु गरी साभेदारी कोषमा समुदायको योगदानको रकम जम्मा भएपछि (जुनसुकै महिना) भाद्र देखि बैशाख भित्रमा सम्भौता गरि योजना अगाडी बढाउन पाईने गरि व्यवस्था मिलाइने छ र समुदायले जम्मा गरेको रकम बराबर कोषवाट तपसील बमोजिमको सिमामा थप गरी भुक्तानी दिने व्यवस्था गरिनेछ।
- रु. १० लाख सम्म लागतको ५० प्रतिशत रकम जम्मा भएपछि
- रु. १० लाख देखि २५ लाख सम्म लागतको ३५ प्रतिशत रकम जम्मा भएपछि र
- रु. २५ लाख भन्दा माथि लागतको १० प्रतिशत जम्मा भएपछि
६०. स्वास्थ्यकर्मीहरूको वृत्तिविकास, क्षमता अभिवृद्धिमा ध्यान दिनुका साथै स्वास्थ्य संस्थाहरूलाई आधुनिक र पूर्वाधारयुक्त बनाइने छ। वामी स्वास्थ्य चौकीलाई १५ शैयाको आधारभूत अस्पताल भवन बनिरहेको सन्दर्भमा आकस्मिक सेवा सहितको जनताको आवश्यकता अनुरूप अस्पताल सञ्चालन गर्ने व्यवस्था मिलाइने छ। आगामी आ.व.मा “जिरो होम डेलिभरी” स्थानीय तह घोषणाको लागि प्रयत्न गरिनेछ।
६१. नेपाल संघीय संरचनामा प्रवेश गरीसकेको अवस्थामा स्वास्थ्य सेवालाई गुणस्तरीय तथा सवैको पहुँचमा पुर्याउनु स्थानीय सरकारको मुख्य दायित्व हो। तसर्थ मुसिकोट नगरपालिकाले नगर भित्र गुणस्तरीय स्वास्थ्य सेवालाई सवै नागरिकहरूको पहुँचमा पुर्याउने नीति लिईने छ।
६२. नगरपालिकाले यस क्षेत्रका महिला, बालबालिका, जेष्ठ नागरिक, दलित, सिमान्तकृत, अपाङ्ग सबैलाई आधारभूत स्वास्थ्य सेवाको प्रत्याभूति गराई सवै लिङ्ग, क्षेत्र, आर्थिक रूपले विपन्न, शारीरिक अशक्तलाई स्वास्थ्य सेवामा प्राथमिकता दिन स्वास्थ्य शिविर समेत संचालनको लागि आवश्यक वजेट विनियोजन गरिएको छ।
६३. वरदान सामुदायिक शहरी स्वास्थ्य केन्द्रमा वर्थीड सेन्टर र कुर्घा स्वास्थ्य चौकीमा ल्याव संचालनमा आउने प्रकृत्यामा छन।
६४. प्राकृतिक चिकित्सा पद्धतिलाई प्रवर्धन गर्न व्यवसायिक जडीबुटी खेतीलाई प्रोत्साहन गर्न सो को पहिचान र प्रयोगमा विशेष जोड दिईने नीति लिइने छ। नगरपालिकामा एक आयुर्वेद केन्द्र स्थापना गर्न प्रदेश सरकारवाट केही वजेट व्यबथा भएको छ।
६५. स्वास्थ्य संस्थाहरूमा औषधीको कमी हुन नदिन सो अनुरूप बजेटको व्यवस्था र आपूर्ति व्यवस्थालाई प्रभावकारी बनाइने छ। स्वास्थ्य संस्थाको पहुँचबाट टाढा रहेर स्वास्थ्य सेवावाट वञ्चित नागरिकको सेवा सुविधाका निम्ती आवधिक रूपमा चिकित्सक र नियमित रूपमा सहायक चिकित्सकको सेवा सहित “आधारभूत औषधी उपचार पाउँने जनताको आधारः वस्ती वस्तीमा डाक्टर सेवा, घर घरमा स्वास्थ्य स्याहार” कार्यक्रम संचालनमा ल्याइ घुम्ती अस्पताल सेवा चलाइने छ।
६६. “गर्भवतीसँग उपप्रमुख कार्यक्रम” प्रभावकारी रूपमा कार्यान्वयन गरिने छ, साथै “गर्भवती तथा सुत्केरी महिलाहरूको लागि पोषण विशेष कार्यक्रम संचालन गरिनेछ।
६७. संस्कृति हाम्रो पहिचान हो। नगरपालिका क्षेत्रभित्र रहेका सम्पूर्ण धार्मिकस्थल, मौलिक संस्कृती, प्राचीन पोखरी, परम्परागत बाजागाजा, नाँच, चाडवाडको संरक्षणलाई प्राथमिकता दिई बजेट व्यवस्था र कार्यान्वयन हुनेछ।
६८. नगरको केन्द्र वामीटक्सारमा खानेपानी शुद्धिकरणको लागि आधुनिक प्रविधियुक्त प्रशोधन प्लान्ट निर्माणाधिन रहेको जानकारी गराउदछु। खानेपानीको एक घर एक धारा कार्यक्रममा शत प्रतिशत उपलब्धि हासिल गर्ने र सबैमा शुद्ध खानेपानीको पहुँच पुर्याउने लक्ष्यका साथ संघ, प्रदेश या अन्य निकायको सहयोगबाट संचालीत योजनाका उपभोक्ताहरूबाट न्युनतम २५% सहभागीता पछी पनि धारा निर्माण अधुरो रहने स्थितिमा नगरपालिकाको तर्फबाट प्रति धारा/ प्रति घर उपभोक्तालाई दक्ष मिस्त्री र सिमेन्ट उपलब्ध गराईने छ।
६९. नगरपालिकाको केन्द्र वामीटक्सार आउन जान प्रत्येक वडाका नागरिकहरूलाई सहज हुनेगरी नगर यातायात सेवा सुरु गर्न निजी क्षेत्रका



- यातायात व्यवसायी लगायतका सरोकारवाला संग साभेदारी गर्ने गरी प्रकृया थालिनेछ ।
७०. घरेलु हिंसा, छुवाछुत लगायतका सामाजिक हिंसा र विभेद रहित लैंगिक समतायुक्त नगरपालिका बनाउन अभियानहरू चलाईनेछ । बालमैत्री, वातावरणमैत्री एवम अपाङ्गमैत्री समाज तथा पूर्वाधार निर्माणको लक्ष सहितको कार्यक्रम अगाडी बढाइनेछ ।
७१. खानेपानी उपभोक्ताहरूलाई केहीप्रतिशत अनुदान दिने नीति कायम गर्दै सामान्य (ग्राभिटी) का उपभोक्ताहरूलाई सामान्य सहूलियत र लिफ्टङ्ग (विद्युत) संचालित योजनाका उपभोक्ताहरूलाई विशेष सहूलियत दिनेगरी अनुदानको व्यवस्था गरिनेछ ।
७२. पुराना कला साहित्य र संस्कृतिलाई संरक्षण र सम्वर्धन गर्न विशेष सांस्कृतिक महोत्सव तथा मेलाहरूको आयोजना तथा प्रवर्धन गर्ने कार्यलाई निरन्तरता दिइने छ । ऐतिहासिक, धार्मिक, पुरातात्विक, सांस्कृतिक, भेषभुषा, उत्पादनमा प्रयोग हुने समग्रीहरू आदि भत्किने गरी विस्तृत बस्तु चित्र सहितको नगर स्तरीय कार्यक्रमलाई प्राथमिकता दिइने छ । विभिन्न जात जातिहरूसँग सम्बन्धित रितिरिवाज तथा परम्परा बमोजिमका लोक गीत, झ्याउरे गीत, भजन, घाटु, सराय, भैलो, नौमती बाजा, कौरा, सोरठी, घ्याम्पे नाँच, लाखे, जात्रा आदिको संरक्षण तथा प्रवर्धन गरिने छ । यसको निम्ती “आदिबासी/ जनजाती तथा दलित लक्षित परम्परागत सिप तथा संस्कृती संरक्षण कार्यक्रम” महिला तथा बालबालिका लक्षित कार्यक्रम, लैङ्गीक समानता तथा सामाजिक समावेशीकरण कार्यक्रम आदी विभिन्न कार्यक्रम संचालनका लागि प्रोत्साहन गरिने छ । आदिवासी जनजाती सहितका विविध जातीय/सांस्कृतिक पहिचानक प्रदर्शन/ अवलोकन गर्न संग्रहालय निर्माणका निम्ती अध्ययन गरिने छ ।
७३. परम्परागत पेशा अपनाइ रहेका फलामका औजार बनाउने / मर्मत गर्ने आरन सन्चालक, छालाका जुता-चप्पल-भोला बनाउने-मर्मत गर्ने र सारङ्गी वादन-गायन पेशामा कार्यरत विभिन्न समुदायका शिल्प व्यवसायीलाई सम्मान र प्रोत्साहनको प्रवन्ध मिलाईने छ ।
७४. ७२. अपाङ्गता भएका व्यक्तिको लागि सामग्री खरिदमा आगामी वर्ष पनि बजेटको ब्यवस्था गरिने छ । समाजमा जेष्ठ नागरिकहरूलाई सम्मानपूर्वक जिउने बातावरण सिर्जना गरिनेछ । नगरपालिका भित्रका फरक क्षमता भएका व्यक्तिहरूको क्षमता विकासका लागि कार्यक्रम बनाई लागु गरिने छ । अपाङ्गता भएका व्यक्तिहरूको सहज जीवनयापनका लागि आवश्यकताका आधारमा सीपमूलक तालिम तथा सशक्तिकरण गर्ने नीति लिइने छ । अपाङ्गले संचालन गर्ने व्यवसायलाई अनुदान दिने सुलभ ऋणको लागि सिफारिस गरिने छ । लक्षित समुदायका बिषय सम्बोधन गर्न नगरस्तरीय सन्जाल बनाउने र समाज कल्याण समन्वय केन्द्र स्थापना गरी अति निम्न अवस्थाका समुदाय उत्थानका कार्यहरू संचालन गरिनेछ ।
७५. मुसिकोट नगरपालिकाको स्थायी बासिन्दाको कारणबस विदेशी भूमिमा मृत्यु भएको खण्डमा निजका परिवारका निकटतम सदस्यलाई राहत स्वरूप केही सहयोग गर्ने नीतिलाई निरन्तरता दिइनेछ । वैदेशिक रोजगारीको शिलशिलामा अल्पत्र अवस्थामा परेका नगरवासीहरूका पिडा र समस्या सम्बोधन गर्न तथा उद्धारमा सरोकारवाला निकायसँग समन्वय गर्न नगरकार्यपालिकाको कार्यालयमा रहने हेल्प डेस्क मार्फत काम गर्ने गरी सम्पर्क व्यक्ति तोकिने छ ।
७६. नगरपालिकाको टोल, वडास्तरमा महिला समूह, समिति र सहकारी संस्था स्थापना गरी महिलाहरूको सशक्तिकरण तथा आय आर्जनमा बृद्धि गर्न, लैंगिक हिंसा, घरेलु हिंसा सम्बन्धी जनचेतनामूलक कार्यक्रम संचालन गरी हिंसा विरुद्धको कानूनलाई कडाइका साथ कार्यान्वयनमा जोड दिन, महिलाहरूको क्षमता अभिवृद्धिका लागि सीपमूलक, चेतनामूलक कार्यक्रम संचालन गर्न, बिकास अभियानलाई माग र आवश्यकता अनुरूप गराउन सबै वडाहरूमा टोल बिकास समितिलाई सकृय बनाइनेछ । गठन तथा परिचालनको लागि आवश्यक वजेट ब्यवस्थापन गरिनेछ । आदिवासी जनजातिहरूको भाषा संस्कृती र भेषभुषा सम्बन्धी सशक्तिकरण कार्यक्रम संचालन गरिने छ ।
७७. खेलकुद क्षेत्रको विकासका लागि खेलकुद मैदानहरूको निर्माण तथा खेलकुद प्रतियोगिताको आयोजना गर्ने काम मुसिकोटको प्राथमिकताको विषय हो । नगर स्तरीय अन्तर बिद्यालय राष्ट्रपती रनिङशिल्ड प्रतियोगिता चालु आ.व.मा पनि सम्पन्न गरि जिल्ला स्तरमा समेत उत्कृष्ट नतिजा ल्याउन सफल भएका छौ र आगामी आ.व.मा खेलकुदका थप कार्यक्रम संचालन गर्ने गरी वजेट ब्यवस्थापन गरिने छ । वामीटक्सारमा निर्माणाधिन कभर्ड हल सम्पन्न गर्न आवश्यक बजेटको ब्यवस्था गरिने छ ।
७८. नगरपालिका अन्तरगतका माध्यमिक तह सम्म संचालित विद्यालयहरूमा प्रत्येक महिनाको अन्तिम शुक्रबार भाषा, नैतिक शिक्षा, सीप तथा प्रविधि जस्ता विषयका अतिरिक्त कक्षा संचालन अनिवार्य रूपमा गर्नुपर्ने व्यवस्था मिलाइनेछ । दलित र सिमान्तकृत समुदायका छात्रा र अपाङ्गता भएका छात्र/छात्राहरूलाई उच्च शिक्षा स्नातक तह र स्नाकोत्तर तह अध्ययनमा प्रोत्साहित गर्नको लागि तह अनुसार वार्षिक छात्रवृति उपलब्ध गराईने छ ।
७९. नगरपालिकाले खर्च व्यहोर्ने कुनै पनि तालिम कार्यक्रममा तालिम संचालकले सहभागीहरू मध्ये (५%) सहभागी अपाङ्गता/ फरक क्षमता भएकाहरूबाट हुनेगरि तालिममा अपाङ्गलाई आरक्षणको ब्यवस्था गर्नुपर्नेछ ।
८०. असहाय अवस्थामा रहेका अनाथ बालबालिका, जेष्ठ नागरिक, अपाङ्ग लगायतका सामाजिक संरक्षण तथा सुरक्षा आवश्यक रहेकाहरूका



लागि शिक्षा-दीक्षा, मनोरञ्जन, हेरचाह र शीपयुक्त कार्यक्रम सहितको आश्रय स्थल निर्माणका लागि सम्भाव्यता अध्ययन गरिनेछ। साथै अति गरिबी या विपदको कारण घर, आवास, शौचालय व्यवस्थित गर्न नसकेका नागरिकहरूलाई सहयोग दिन र घरबार विहिन बनेकालाई आवास निर्माणमा टेवा पुर्याउन आगामी वर्ष देखि “विपद र गरिबीमा हाम्रो नगरको भर: आवास क्षेत्र र शौचालय सुधार, घर नभएकालाई घर” कार्यक्रम मार्फत सुरक्षित आवासको हक उपलब्ध गराइने छ।

८१. नदी किनाराका कुमाल वस्ती, लेक-बेसी क्षेत्रका मगर वस्ती, गुरुङ वस्ती, स्थानीय बजार क्षेत्रका नेवार वस्ती र यत्रतत्र रहेका ब्राह्मण, क्षेत्री, ठकुरी, दशनामी, दलित समुदाय समेतको मिश्रित जनसंख्या, तीनका विभिन्न थर र उपजातीले सिंगारिएको मुसिकोट नगरपालिका भित्र तत् तत् चाडपर्व रीतिरीवाज, भेषभुसा र साँस्कृतिक चालचलन संरक्षित छन्। मारुनी, सोरठी, घाटु, भाम्प्रे, लाखे, दोहोरी, भजन, कीर्तन र सरायँसहितका विविध नाचगानले रङ्गीन हाम्रो समाज साँस्कृतिक सम्पदाले पनि धनी छ। सालिमे आश्रम, छत्रभुमी, देउराली, मालिका, इष्मालीथान, अकलादेवी, थुम देउराली, पँधेरा शिवालय, राधाकृष्ण मन्दिर, ब्रह्म कुमारी आश्रम र सिद्धेश्वर गुफा कोटेश्वर पालुदेव जस्ता यहाँका स्थानीय तिर्थस्थलहरूलाई लक्षित गर्दै र विविध धर्माबलम्बीका मठ-मन्दिर, गुम्बा, मार्फत हुने पुजा-प्रार्थना र रहनसहनलाई एकताबद्ध बनाई साँस्कृतिक विकासका विविध क्रियाकलापहरूलाई प्रबर्धन गर्ने कार्यलाई प्राथमिकता दिइने छ। यसको निम्ती विभिन्न शिर्षकमा बजेटको व्यवस्था गरिने छ।

भौतिक पूर्वाधार बिकास

८२. सोच

- “एकीकृत, सुलभ, सुरक्षित र उत्थानशील आवास, बस्ती विकास एवम् व्यवस्थित शहरीकरण”
 “सुलभ, सुरक्षित, गुणस्तरीय, वातावरणमैत्री र दिगो सडक पूर्वाधार र सघन अन्तरआवद्धता”
 “सूचना तथा सञ्चार प्रविधि आधारित सेवा प्रवाह तथा विद्युतीय सुशासन”
 “भरपर्दो, किफायती र स्वच्छ उर्जाको उपलब्धता र दिगो उपयोग”

८३. नगर क्षेत्रको समग्र विकास तथा सेवा प्रवाहमा पूर्वाधार क्षेत्रको महत्वपूर्ण भूमिका रहेको हुन्छ। पूर्वाधारको विकासवाट नागरिकहरूमा अन्तर आवद्धता विस्तार भई आवागमन, बजार, सेवा सुबिधामा सहज पहुँच विस्तार भइ विकास नतिजा हासिल गर्न प्रत्यक्ष योगदान पुग्दछ।
८४. दिगो बिकासको लक्ष्य अनुरूप विकास र वातावरणलाई तादाम्यता कायम गरी पूर्वाधार विकासको कामलाई अगाडि बढाईने छ। यस नगरपालिकाको सडक सञ्जाल ब्यापक विस्तार भईसकेको सन्दर्भमा सो को स्तरोन्नति गर्न संघ र प्रदेश सरकारसँग विशेष पहल गरिनुका साथै नगरपालिकाको आफ्नो श्रोत परिचालनमा विशेष जोड दिइने छ। “हाम्रो सडक, हाम्रो सहभागिता, स्तरीय सडक, हाम्रो प्रतिवद्धता”को नीति अनुरूप नगरपालिका भित्र सडक निर्माण गर्दा सडकको स्तर अनुरूपका नाली पनि अनिवार्य निर्माण गर्नु पर्ने व्यवस्था गरिएको छ।
८५. विकासका सबै आयामहरूले समेटिएको विकासको निम्ति दीगो विकासका लक्ष्यहरूतर्फ केन्द्रित रही गतिविधिहरू अगाडी बढाईने छ। पर्यटन गुरु योजना र सहिद स्मारक निर्माणको म्च तयार पारी सो को निचोड बमोजिम केही पर्यटकीय गन्तव्यमा आकर्षक निर्माणका कार्यको प्रकृया शुरु गरिनेछ। सडकको सुरक्षा र सौन्दर्य बढाउने गरी सडक तथा यातायातको गुरु योजना र मापदण्ड बमोजिमका केही नयाँ कार्य थालनी गरिनेछ।
८६. मुसिकोट नगरपालिकाका सबै बस्तीलाई सडक सन्जालले जोड्ने परिकल्पना गरिए अनुसार र नगरपालिकाका वडा नं १, २, ३ र ४ समेट्ने भन्ज्याड-हाडीखोला-पौदी अमराइ राक्से सडक स्तरोन्नति तथा दोभान अरेवा लिलिड कृषि सडकको लागी संघीय सरकारवाट आवश्यक बजेट व्यवस्थापन भइ सकेको जानकारी गराउछु। ५, ६, ८ र ९ समेट्ने खर्वाड - धुमी - मालीका - स्वारा - मालारानी जोड्ने मोटरबाटो निर्माणको लागि प्रदेश सरकारवाट केही वजेट व्यवस्था भएकोले रिड रोडको निर्माण अभियानलाई निरन्तरता दिनको लागि विशेष पहल गरिने छ।
८७. नगरपालिका क्षेत्र भित्र संचालन हुने यात्रुबाहक सवारी साधन र अन्य सवारी साधनहरू नियमित र व्यवस्थित गरिनुका साथै सडक संजाललाई नियमित गर्न प्रधानमन्त्री रोजगार कार्यक्रम, निरन्तर रोजगारी नि.नि. तथा म.सु.का व्यक्तिहरू सहित सडक बोर्ड नेपाल र नगरपालिकाको आफ्नै श्रोत परिचालन गरिने छ।
८८. वातावरणीय प्रभावहरूको मूल्याङ्कन गरी सडकहरूलाई प्राथमिकताका आधारमा स्तरोन्नति गर्दै लगिने छ। सडकको स्तरोन्नतिका लागि सम्बद्ध सबै निकायसँग समन्वय गरिने छ। आवश्यक स्थानमा कल्भर्ट निर्माणलाई प्राथमिकता दिइने छ। नगरपालिका क्षेत्रभित्रका



- भित्रि बाटोहरूमा नालीको व्यवस्था गरी वर्षायाममा समेत ग्रामीण यातायातको सुनिश्चितता गरिने कामलाई मर्मत संभार कोष मार्फत प्राथमिकता दिइने छ ।
९९. प्रधानमन्त्री रोजगार कार्यक्रम, राष्ट्रपति शैक्षिक सुधार र मुख्यमन्त्री शैक्षिक सुधार कार्यक्रम जस्ता विकास गतिविधिहरू संघीय सरकार र प्रदेश सरकारद्वारा स्थानीय सरकारको विकास गतिविधिहरू संचालन गर्न प्राप्त कार्यक्रम भएकोले हाम्रो आवश्यकता र वस्तुस्थिति अनुरूप प्रचलित कानून बमोजिम प्रभावकारी रूपमा कार्यान्वयन गरिने छ । प्रधानमन्त्री रोजगार कार्यक्रममा अधिकतम बेरोजगार ब्यक्तिहरूलाई सुचिकृत गर्न प्रोत्साहन गरिने छ । नगरपालिकामा ठेकेदार कम्पनीबाट सम्पन्न गरिने योजनाहरूमा सूचिमा परेका ब्यक्तिहरूलाई काममा लगाउनु पर्ने कुरालाई कानून बमोजिम कार्यान्वयनमा जोड दिइने छ ।
१०. पूर्वाधार विकासका काममा र निर्मित सार्वजनिक सम्पत्तिको संरक्षण गर्न युवा र महिलाहरूलाई कामकालागि पारीश्रमिकमा आधारीतभई आकर्षित गर्ने गरी कार्यक्रम सञ्चालन गरिने छ ।
११. नगरपालिका क्षेत्र भित्र निर्माण हुने आवासीय तथा व्यावसायिक भवनलाई व्यवस्थित गर्न घर/नक्शा पास सम्बन्धी कार्यविधि तयार तथा स्वीकृत गरी कार्यान्वयनमा ल्याइएको छ ।
१२. परिणाममुखी बिकासको लागि योजना कार्यान्वयनलाई प्रभावकारी बनाउन अनुगमन र मूल्याङ्कन विधिलाई चुस्त र नतिजा मुखी बनाईने छ र अनुगमनको पनि अनुगमन गर्ने कार्यको शुरुवात गर्ने महत्वपूर्ण कामको शुरुवात गरिने छ ।
१३. निर्मित सार्वजनिक सम्पत्तिको सुरक्षा गर्न बजेटको ब्यवस्था गरिने छ । सडक लगायत निर्मित सार्वजनिक सम्पत्तिको संभार एवं मर्मतसंभारको लागि एक मर्मतसंभार कोषको साथै बजेटको ब्यवस्था गरिने छ । आकस्मिक सडक मर्मत गर्न अवरुद्ध सडक संचालन गर्न यही कोषको परिचालन गरिने छ ।
१४. नगरपालिका भित्र सार्वजनिक पूर्वाधार निर्माण गर्दा महिलामैत्री, बालमैत्री, अपाङ्ग मैत्री तथा वातावरण मैत्री संरचना निर्माणमा जोड दिने विषयलाई निरन्तरता दिई कार्यान्वयन गरिने छ । विकास आयोजना संचालन गर्दा समय, लागत र गुणस्तरको ख्याल गरि अनुगमन मूल्यांकनलाई प्रभावकारी बनाइने छ ।
१५. नगरपालिका केन्द्रमा आफ्नो स्वामित्वमा रहेको र जग्गा प्राप्तीबाट खरिद भएको करिव १२ रोपनी जग्गामा बोलपत्र आव्हान भई प्रशासकीय भवन निर्माणको काम सम्पन्नको चरणमा रहेको छ । सोही अनुरूप कार्यालय सञ्चालन गर्न आवश्यक फर्निचर एवं फर्निसिडको लागि आवश्यक वजेट व्यवस्था गरिने छ ।
१६. नगरपालिकाबाट निर्मित तथा वडाहरूबाट प्राप्त सम्पुर्ण योजनाहरूको परियोजना बैकलाई प्रभावकारी बनाइने छ । नगरपालिकाका मुख्य वजारमा सघन सहरी विकास कार्यक्रम अन्तर्गत पुर्वाधार युक्त नगर निर्माण गर्न सम्भाव्यता अध्ययन तथा डि.पि.आर. तयार भई संघिय सरकार अन्तर्गत डिभिजन सहरी विकास कार्यालय मार्फत कार्यान्वयन प्रक्रिया अगाडी वढेको व्यहोरा जानकारी गराउन चाहान्छु ।
१७. पहिचानको रूपमा नगरपालिकाको केन्द्र र अन्य वडाहरूमा आवश्यकता पहिचान गरी विभिन्न प्रयोजनको लागि जग्गा प्राप्ती गर्न विशेष पहल गरिनेछ । वामीटक्सारपार्क, जेष्ठ नागरिक विश्राम तथा मनोरञ्जन पार्क, उद्योगग्राम, डम्पिड साइड र फोहोर संकलन केन्द्र, प्रत्येक वडामा बगैचा, पोखरी, प्रतिक्षालय, पैदल मार्ग भएको कम्तिमा एउटा स्मार्ट मनोरञ्जन पार्क निर्माणको काम मुसिकोटका प्राथमिकताका बिषयहरू हुन् । श्रोत साधनको लागि संघिय सरकार एवं प्रदेश सरकार संग विशेष पहल गरिने छ ।
१८. नगरपालिकाभर २५ प्रतिशत जनसहभागिता जुटाई सिंचाई गर्नका लागि कुलोहरू निर्माण, मर्मत तथा व्यवस्थापन गर्ने काम प्राथमिकताका साथ अगाडी बढाई सकिएको छ । सिंचाईको निम्ती महत्वपूर्ण योजनाहरू कार्यान्वयन गर्न आवश्यक बजेटको ब्यवस्था गरिने छ ।
१९. नगरपालिका भित्रका सार्वजनिक, पति तथा सरकारी सामुदायिक स्वामित्वका जग्गा अतिक्रमण हुन नदिने र भएको भए त्यसलाई सुरक्षित गर्न उपयुक्त नीति अवलम्बन गरिने छ ।
१००. संघिय समपुरक, प्रदेश समपुरक, लागत साभेदारी, विपद व्यवस्थापन तथा मर्मत संभार कोषको लागि आवश्यक बजेटको ब्यवस्था मिलाइने छ । पूर्वाधार निर्माणको लागि प्राविधिक इक्वूपमेन्ट खरिद कार्य यस आ वमा सम्पन्न भएको छ ।
१०१. बिद्युत आपूर्ति लाई भरपर्दो बनाउन नगरपालिकाको केन्द्र लगायत अन्य बस्तीहरूमा राष्ट्रिय प्रशारण लाईनको विस्तार गरिएको र बिस्तार हुन नसकेका अन्य बस्तीहरूमा पनि राष्ट्रिय प्रशारण लाईनको विस्तार लाई थप निरन्तरता दिइने छ । नगरपालिका भित्र रहेका सम्पूर्ण साना तथा लघु जलविद्युत आयोजनाहरूलाई एकीकृत गर्दै ग्रीडिड, विद्युत प्राधिकरणसँग समन्वय गरी विक्रीको सुनिश्चित गर्ने काम अगाडी बढाउन विशेष पहल गरिने छ ।
१०२. सुरुका दिनमा नगरपालिकाद्वारा खरका छाना मुक्त कार्यक्रम अन्तर्गत अधिकांस जनताको घरमा जस्तापाताबाट खरका छाना मुक्त गरिएको,



तत्पश्चात संघिय सरकारबाट सुरक्षित नागरिक आवास अन्तर्गत खरका छाना मुक्त कार्यक्रम अगाडी वढाईएकोमा चालु आर्थिक वर्षमा नै मुसिकोट नगरपालिका खरका छाना मुक्त नगरपालिकको नजिक पुगिसकेकोले यो अभियानलाई सम्पन्न गर्न विशेष पहल गरिने छ ।

वातावरण तथा बिपद्ब्यवस्थापन सम्बन्धी

१०३. नेपालको संविधानको अनुसूची-८ मा विपद् व्यवस्थापन तथा जलाधार, वन्यजन्तु, खानी तथा खनिज पदार्थको संरक्षण, वातावरण संरक्षण, जैविक विविधतालाई स्थानीय तहको एकल अधिकारको सूचीमा राखेको छ । प्राकृतिक वातावरणमा विश्वव्यापीरूपमा विनाश हुँदै गएका कारण मुसिकोट क्षेत्र पनि प्रभावित भईरहेको सन्दर्भमा यसलाई न्यूनीकरण गर्न प्रभावकारी वन, वातावरण तथा विपद् व्यवस्थापन योजना तर्जुमा र कार्यान्वयन गर्नु समयको माग भएको छ ।
१०४. दिगो विकासका १७ वटा लक्ष्यमध्ये १० वटा र ६९ वटा मुख्य सूचकमध्ये २५ वटा सूचक विपद् जोखिम न्यूनीकरण र उत्थानशीलतासँग प्रत्यक्ष र अप्रत्यक्ष रूपले सम्बन्धित रहेका छन् ।
१०५. बडिगाड नदिको पूर्व पश्चिम गरी दुई दिशामा फैलिएको मुसिकोट नगरपालिका, निस्ती, छल्दी र दरम सहितका सदाबहार खोलानाला-नदी र बनजगल यहाँका पहिचान हुन् । मुसिकोट नगरपालिकामा प्रसस्तै मात्रामा जल सम्पदा रहेकोले नगरको समृद्धिका लागि हामीसँग भएको जल सम्पदाको अधिक उपयोग गर्दै जलविद्युत, पर्यटन तथा पर्यावरणीय विकास र टूला सिँचाई परियोजना निर्माणका लागि आवश्यक योजना निर्माण गरि कार्यान्वयनमा लैजान आवश्यक छ ।
१०६. नदीहरूको वैज्ञानिक उत्खनन गरी संकलित नदिजन्य पदार्थको उपयोग गर्न समयमै ठेक्का वन्दोवस्त र राजश्व असुलिमा विशेष ध्यान दिइनेछ ।
१०७. उज्यालो नगरपालिका बनाउन बैकल्पीक उर्जाको माध्यमबाट सौर्य सडक बत्ति जोड्ने कामलाई चालु आ.व.मा प्रकृत्यामा रहेको आगामी आ.व.मा पनि सौर्य सडक बत्ती जडानलाई निरन्तरता दिन बैकल्पीक उर्जा प्रवर्धन केन्द्रसँग समन्वय गरिने छ । जलवायु परिवर्तनका असर न्यूनीकरण गर्ने उद्देश्यका साथ जलवायु अनुकूलन कार्ययोजना तयार गरिनेछ । पुनः प्रयोगमा नआउने आयातित खादाको प्रयोग आगामि आ.व. देखि बन्द गरिनेछ ।
१०८. वातावरण संरक्षणमा कृयाशिल सामाजिक व्यक्तित्व, संस्था वा समूहको श्रम सहयोगमा वृक्षारोपण, वन नर्सरी, पदमार्ग, पोखरी तथा चौतारी निर्माण तथा भू-संरक्षणका लागि विशेष व्यवस्था गरिने छ । वनजंगल, जलाधार क्षेत्रको उचित संरक्षण गर्न ती क्षेत्रको अतिक्रमण रोक्नुका साथै अवैध निकासी पैठारी नियन्त्रणका कार्यक्रम संञ्चालन गरिने छ । सार्वजनिक महत्वका पोखरी निर्माण र संरक्षण, नदि-खोला तटबन्ध र भल व्यवस्थापन, बाटीका निर्माण र भू-संरक्षण, चौपारी निर्माण र वृक्षारोपण गर्ने समुदाय, संस्था, समूह (व्यक्तिसमेत) लाई आवश्यक निर्माण सामग्री दक्ष मिस्त्री तथा प्राविधिकको सेवा उपलब्ध गराई वातावरण संरक्षण तथा स्वच्छ वातावरण निर्माणमा साभेदारी मार्फत व्यापक सहयोग दिने नीति अवलम्बन गरिने छ ।
१०९. बिभिन्न गतिबिधहरू जस्तै: बिपद् व्यवस्थापन कोष, वृक्षारोपण अभियान (द्याष्य-भ्लनप्लभभचप्लन), चौपारी/पोखरी/धारा र टूस निर्माण, वन उपभोक्तासँग अन्तरक्रिया लगायतका गतिबिधिको कार्यान्वयन गर्न आवश्यक बजेटको व्यवस्था गरिने छ ।
११०. भू-क्षयबाट अति प्रभावित क्षेत्रको पहिचान सहित सो नियन्त्रणको लागि नगरपालिकाको आफ्नै पहल एवं संघ र प्रदेश सरकारसंगको सहकार्यमा कार्यक्रम अगाडी बढाइने छ । यसको लागि आवश्यक तार/जाली, ह्ययूमपाइप तथा पोलीपाइप खरिदको आवश्यक व्यवस्था मिलाइने छ । जोखिम क्षेत्रहरूको पहिचान गरी बायो इन्जिनियरिङ प्रविधि मार्फत भू-क्षय रोक्ने कार्यमा बिशेष पहल गरिने छ ।
१११. विकास र वातावरण वीच सन्तुलन कायम गर्ने नीति लिईने छ । वनको वैज्ञानिक व्यवस्थापन गरी आय वृद्धि जिविकोपार्जनमा सुधार, वातावरण संरक्षण गर्दै वनविनाश तथा वन क्षेयिकरण न्यून गरिने छ । सामुदायिक वन उपभोक्ता समितिलाई क्षमता विकास संस्थागत सुशासनमा जोड दिइने छ । रिचार्ज पोखरी निर्माण, पोखरी चौपारी निर्माणको लागि प्रोत्साहन जस्ता गतिबिधिलाई निरन्तरता दिइने छ ।
११२. विपद् व्यवस्थापनको लागि नगरपालिकामा एक बिपद् व्यवस्थापन कोष रहेको र नगर स्तरीय विपद् व्यवस्थापन सम्बन्धी आकस्मिक राहत कोष खडा गरिने र उद्धार कार्यको लागि राहत सामग्री र जनशक्ति सम्बन्धी आवश्यक नीति तर्जुमा गरिने छ । नगरपालिका स्तरीय विपद् पूर्व तयारी तथा प्रतिकार्य योजना बनाई कार्यान्वयन गरिनेछ ।
११३. विभिन्न खालका महामारी र विपद्संग जुध्ने श्रोत साधन एवं स्वास्थ्यकर्मी तथा जनशक्तिको मनोबल बृद्धि गर्न संघिय सरकारले तोकेको मापदण्ड भित्र रही स्वास्थ्यकर्मी तथा जनशक्तिलाई उचित प्रोत्साहनको व्यवस्था गरिनेछ ।

न्याय सम्पादन

११४. राज्य शक्तिको प्रयोग कार्यपालिका, व्यवस्थापिका र न्याय पालिका मार्फत स्थानीय तहबाट समेत हुने व्यवस्था अनुरूप न्यायिक



समितिलाई सक्षम र क्षमतावान बनाइने छ।

संविधानद्वारा प्रदत्त अधिकारका सूचिमा उल्लेखित विषयवस्तुहरूमा थप कानून निर्माण गरी उपलब्ध स्रोत साधनलाई मध्यनजर गर्दै कार्यान्वयन गर्ने नीति अख्तियार गरिने छ।

न्याय सम्पादन तथा मेलमिलापलाई उच्च प्राथमिकतामा राखी प्रत्येक वडामा मेलमिलाप केन्द्र गठन र मेलमिलाप कर्तालाई तालिम दिइ न्यायलाई छिटोछरितो बनाउने कार्यमा नगरपालिका अग्रसर रहेको कुरा नगरवासीले अनुभूत गर्ने छन्।

यसको प्रतिफल स्वरूप न्यून उजुरी संख्या र उच्च फर्छ्यौटले न्यायीक क्षेत्र सन्तोषजनक रहेको अनुभूत गर्न सकिने छ। आधारभूत मेलमिलाप कर्ता तालिम संचालन गर्न आवश्यक बजेट विनियोजन गरिने छ। मेलमिलापकर्ता पारीश्रमिक साथै न्यायिक कार्य सम्पादन अन्तर्गत आवश्यक बजेट विनियोजन गरिनेछ। न्यायिक समितिमा पर्न आएका उजुरीहरू अत्यधिक फर्छ्यौट हुनेगरी न्यायिक समितिको कामलाई अभ्र प्रभावकारी बनाइने छ। समाजमा व्याप्त महिला हिंसा लाई रोक्न सामाजिक अभियान सञ्चालन गर्न समाजमा दबिएर रहेका हिंसा जन्य गतिविधि रोक्न न्यायिक समितिलाई आवश्यक बजेटको व्यवस्था गरी सरकारी र गैरसरकारी संस्थाहरूसँग आवश्यक समन्वय समेत गरिने छ।

संस्थागत विकास, सेवा प्रवाह र सुशासन,

११५. घुम्ती सेवाको अवधारणा बमोजिम जनतामा पुऱ्याइने सेवालाई एकिकृत रूपमा संचालन गर्ने प्रक्रियाको लागि आवश्यक व्यवस्था गरिने छ। कार्यालयमा डिजिटल नेपाल फ्रेमवर्क २०७६ को प्रभावकारी कार्यान्वयनमा जोड दिई कागजि कामलाई कम गर्ने प्रयास हाम्रो रहने छ।

११६. बदलिदो परिवेशसँगै विकास व्यवस्थापन र सेवा प्रवाह प्रक्रियामा सिर्जनशीलता र वैकल्पिक उपायहरू अवलम्बन गर्न जरुरी छ। स्थानीय सरकारले संगठन तथा व्यवस्थापन, क्षमता विकास र अन्तर सरकार, समुदाय, सहकारी, निजी तथा गैर सरकारी संस्था साभेदारीको माध्यमबाट सेवा प्रवाह र विकास व्यवस्थापनलाई नतिजामूलक र प्रभावकारी बनाउने तर्फ विशेष ध्यान दिन आवश्यक देखिन्छ। यसलाई मध्यनजर गर्दै नगरपालिकाको सेवा प्रवाह र कार्यसम्पादनमा प्रभावकारिता अभिवृद्धि गरी स्थानीय सुशासन कायम गर्न स्थानीय नीति, कानून, संगठन तथा क्षमता विकास, राजस्व तथा स्रोत परिचालन र योजना व्यवस्थापनसम्बन्धी योजनाको प्रारूप तय गरिएको छ। जनप्रतिनिधि कर्मचारी क्षमता विकास तालिम, शिप विकास तथा जनचेतना तालिम तथा गोष्ठीको माध्यमबाट मानव विकास एवं मानव पूंजि निर्माणमा आवश्यक व्यवस्था गरिने छ।

११७. पारदर्शिता र जवाफदेहिता जस्ता सुशासनका मूलभूत पक्षहरूलाई ध्यान दिदै सार्वजनिक सेवा प्रवाहलाई जनउत्तरदायी तथा नतिजा मुखी बनाइनेछ। सार्वजनिक सेवा प्रवाहको मार्गदर्शनको रूपमा नगरपालिका र वडा कार्यालयहरूमा नागरिक वडापत्र कार्यान्वयनमा ल्याई सकिएको छ। सो को प्रभावकारी कार्यान्वयनमा जनचेतना अभिवृद्धि गरिने छ। समयको माग बमोजिम क्षतिपूर्ति सहितको नागरिक बडापत्र कार्यान्वयनमा ल्याउन आवश्यक कानूनको तर्जुमा गर्न पहल गरिनेछ।

११८. नगरपालिकाबाट गरिने सम्पूर्ण क्रियाकलापहरू जस्तै जनहितकालागि सन्देश, प्रगति विवरण, बुलेटिन, नीति तथा कार्यक्रम, नगर कार्यपालिका, नगरसभाको बैठकबाट गरिने निर्णय, नगरपालिकाद्वारा प्रशारित कार्यक्रमहरू, स्थानीय सामुदायिक रेडियो तथा आम सञ्चारकर्मीहरूसँग समन्वय गर्दै सूचना प्रवाह छिटोछरितो र पारदर्शी रूपमा गरिने छ। स्थानीयस्तरमा संचालित सूचना तथा संचारका माध्यम रेडियो, पत्रिका, अनलाईन पत्रिकालाई सूचिकृत तथा प्रोत्साहन गर्ने नीति लिइने छ। संविधानद्वारा प्रत्याभूत स्थानिय तहको अधिकार सम्बन्धी व्यवस्था कार्यान्वयन गर्न तथा संघ, प्रदेश र स्थानीय तहबीचको सहकारिता, सहअस्तित्व र समन्वयलाई प्रवर्धन गर्दै जनसहभागिता, उत्तरदायित्व, पारदर्शिता, सुनिश्चित गरी सुलभ र गुणस्तरीय सेवा प्रवाह गर्न स्थानीय नेतृत्वको विकास गर्न उपयुक्त कार्यक्रमहरू अगाडि बढाइने छ।

११९. स्थानीय शासन पद्धतिलाई सुदृढगरी स्थानीय तहमा विधायिकी, कार्यकारिणी र न्यायिक अभ्यासलाई संस्थागत गर्न स्थानीय सरकारको सञ्चालन गर्ने सम्बन्धमा भएको कानूनी व्यवस्थालाई कार्यान्वयनमा जोड दिईने छ। कर्मचारीहरूको क्षमता अभिवृद्धि गरी समयमै सामान आपूर्ति र निर्माण कार्य सम्पन्न गर्न विशेष प्राथमिकता दिईने छ। सार्वजनिक खरिद प्रक्रियामा सुधारको लागि आवश्यक कानून निर्माण गरी सरलीकरण प्रक्रिया अवलम्बन गरिनेछ।

१२०. “सेवाको वरीपरी जनता होईन, जनताको वरिपरि सेवा” भन्ने भावना सहित सेवा ग्राहीलाई सम्मान पूर्वक सेवा प्राप्त गर्ने अवसर सिर्जना गरिने छ। जनताको नजिकको सरकारको नाताले सार्वजनिक सेवा प्रवाहलाई गुणस्तरीय, भरपर्दो, नागरिक मैत्री बनाई सुशासनको प्रत्यक्ष अनुभूति दिलाइने छ। घरदैलोको सरकारको नाताले सेवाग्राहीका गुनासा तथा सुभाबहरू सम्बन्धित नजिकको पदाधिकारी समक्ष सोभै पठाउन/पुन सक्ने व्यवस्था मिलाइने छ। कर्मचारी तथा जनप्रतिनिधिहरूको क्षमता अभिवृद्धिका लागि कार्यक्रमहरू सञ्चालन गरिने छ।

१२१. कार्य सम्पादन गर्ने क्रममा हाम्रा मात्र प्रयासहरू अर्याप्त हुन सक्छन। अरू स्थानीय सरकारहरूको अनुभवबाट सिक्न र नगरपालिकामा



- अवलम्बन गर्न प्रतिनिधि र कर्मचारी सम्मिलित अध्ययन, अवलोकन तथा अनुभव आदान प्रदान भ्रमण कार्यक्रमलाई प्राथमिकता दिइने छ। अन्य स्थानीय तहहरूसंगको सहकार्यमा संयुक्त लगानीमा योजना तर्जुमा र कार्यान्वयन गर्ने कार्यलाई प्राथमिकता दिइने छ।
१२२. आजको युग सूचनाको युग हो। हाम्रा गतिविधिहरू बारे नागरिकलाई शीघ्रताशीघ्र सूचना प्रदान गर्न नगरपालिकाको वेबसाइट नियमित अपडेट गरी सूचना सार्वजनिक गर्ने व्यवस्थालाई निरन्तरता दिइने छ। नगरपालिकाको वार्षिक कार्यक्रम तथा बजेट, कानून, निर्णय, पुस्तिका प्रकाशन, स्थानीय पत्रपत्रिका, एफ.एम. मार्फत सार्वजनिकीकरण गरिने कार्यलाई प्राथमिकता दिइने छ। कार्यालयका गतिविधिहरू सार्वजनिक सुनुवाई, सार्वजनिक लेखापरिक्षण बुलेटिन प्रकाशन र होर्डिङ्ग बोर्ड मार्फत सार्वजनिक गर्दै नागरिकको सूचनाको हकको सम्मान गर्ने कार्यलाई अभि प्रभावकारी बनाइने छ।
१२३. नगरपालिकाद्वारा निर्मित सम्पूर्ण कानूनहरू स्थानीय राजपत्रमा प्रकाशन गर्ने कार्यलाई निरन्तरता दिइने छ।
१२४. नगरपालिकामा एक व्यवस्थित सूचना तथा अभिलेख केन्द्रको स्थापना गर्ने साथै नगरपालिका भित्र रहेका प्रत्येक घरपरिवारको पूर्ण लगत राख्ने कार्य गरिने छ। यसको निमित्त नगर प्रोफाइलको माध्यमबाट कार्यान्वयन हुने ब्यहोरा माथि प्रकरणहरूमा उल्लेख भइ सकेको छ। नगरपालिकाबाट वडा कार्यालय, पदाधिकारी तथा कर्मचारीहरूलाई गरिने पत्राचारमा एस.एम.एस. प्रणालीको अवलम्बनगर्ने कार्यलाई निरन्तरता दिदै पछिल्लो अत्याधुनिक प्रविधि अवलम्बन गर्ने कार्यलाई विशेष प्राथमिकता दिइने छ।
१२५. नगरपालिका कार्यालय र वडा कार्यालयबाट प्रदान गरिने सेवा सरल छिटो छरितो र अनुगमनयोग्य बनाउने साथै सूचना प्रविधिको प्रयोगलाई जोड दिदै मानव संसाधन विकासको निमित्त जनप्रतिनिधि कर्मचारिको क्षमता विकास कार्यक्रम गरिने छ।
१२६. नगरकार्यपालिकाको कार्यालय, वडाकार्यालय, स्वास्थ्य संस्थाहरूका लागि आवश्यक फर्निचर, मेशीनरी औजार लगायत पूर्वाधारको व्यवस्थापन गरी उचित कार्यवातावरणको सिर्जना गरिने छ।
१२७. नगरपालिकाले सञ्चालन गर्ने कार्यक्रमहरूमा नागरिकको अर्थपूर्ण सहभागिता सुनिश्चित गर्ने कार्यलाई आवश्यक अध्ययन गरी उपयुक्त नीति अवलम्बन गरिने छ। वार्षिक विकास कार्यक्रमहरूको छनौट, कार्यान्वयन, अनुगमनमा सार्वजनिक, निजि र सहकारी क्षेत्रको सहभागिता मूलक योजना पद्धतिको अवलम्बन गरिने छ। विकासका गतिविधिमा नागरिक अपनत्व अभिवृद्धिमा विशेष जोड दिइने छ।
१२८. राष्ट्रसेवक कर्मचारीहरूको मनोबल उच्च राखी कार्यसम्पादनमा प्रभावकारीता ल्याउन अतिरिक्त कार्य गरेवापत खाजाको व्यवस्थापन कार्यलाई निरन्तरता दिइनेछ। कर्मचारीको क्षमता विकास गर्न नगरपालिकाको आफ्नै श्रोतबाट क्षमता विकास तालिम लगायत अन्य संघ एवं प्रदेश सरकार एवं तालिम केन्द्रहरूबाट आयोजना हुने तालिम कार्यक्रमहरूमा सहभागि गराइने छ।
१२९. प्रदेश सरकारले निर्धारण गरेको कानून बमोजिम जनप्रतिनिधिहरूलाई तोकेको सेवा सुविधाहरूको लागि आवश्यक बजेटको व्यवस्था गरिने छ।
१३०. जनसभागितालाई उत्साह पूर्वक जुटाउन टोलटोलमा निर्माण प्रकृया, सरसफाई, वित्तिय अनुशासन, बातावरण प्रवर्द्धन, बालबालिका, महिला, जेष्ठ नागरिक अपाङ्ग लगायतको पहुँच रहने गरी निर्माणका कार्य गर्ने गराइने छ।
१३१. नगरपालिकाको नीति, कानून, मापदण्ड, निर्णय कार्यान्वयन, सार्वजनिक सम्पति, नगरको सुरक्षा तथा संरक्षण, विपद व्यवस्थापनका लागि नगर प्रहरी नियुक्ती कार्य चालु आ. व. मा सम्पन्न भएको छ। नियुक्त नगर प्रहरीको क्षमता विकास गर्दै नगर प्रहरीको संख्या आवश्यकता बमोजिम थप गरिने छ।
१३२. जनतालाई दिने सेवा छिटो छरितो र योजनाबद्ध ढंगले सम्पन्न गर्नका लागि एउटा “योजना कार्यान्वयन तथा खरिद परामर्श समिति” गठन गरिनेछ, जसले गर्दा आगामी आर्थिक वर्षमा जेष्ठ मसान्त भित्र काम सम्पन्न भई आषाढ पहिलो हप्तामा नै भुक्तानी भैसक्ने छ। योजना अनुसार खरिद गर्नुपर्ने सामग्री, मेसिन, औजार, फर्निचर आदि समयमै थप पारदर्शी ढंगले सम्पन्न हुने छ। सार्वजनिक सुनुवाईलाई निरन्तरता दिइने छ।
१३३. सुशासन र संस्थागत विकास क्षेत्रको अपेक्षित नतिजा प्राप्त गर्न नगरपालिकाको स्रोत, स्थानीय संघ/संस्था, समुदाय, निजी क्षेत्र र प्रदेश तथा संघ सरकारसँग साभेदारी र सहकार्य गरी आवधिक योजनाले परिलक्षित गरे बमोजिम प्राथमिकताको आधारमा कार्यक्रम तथा आयोजना सञ्चालन गरिनेछ।
१३४. आगामी आर्थिक वर्ष देखि नगरपालिकाको नया प्रशासकीय भवनबाट सेवा प्रदान गरिने छ। सेवाग्राही हरूलाई चिसो तातो पानी सहित विश्राम कक्षको व्यवस्था गरिने छ। स्वस्थ खाजा खानाको लागि चमेना गृह संचालन गरिने छ। नागरिक सहायता कक्ष तथा स्तनपान कक्षको व्यवस्था गरिनेछ। वडा कार्यालय भवन नभएको स्थानमा क्रमश भवन निर्माण तथा पुराना भवनको स्तरोन्नती कार्य अगाडि वढाइने छ।



१३५. आर्थिक अनियमितता, भ्रष्टाचारजन्य अपराध कार्यलाई गम्भीर रूपमा लिई त्यस विरुद्ध तदारुकता पूर्वक कदम चाल्दै सदाचार र सुशासन प्रबर्द्धन गरिनेछ। हाम्रा विकासका गतिविधिहरू मध्ये निर्माण व्यवसायी वाट हुने ९५ प्रतिशत योजनाहरू अनलाइन बोलपत्र एवं सिलबन्दी दरभाउ पत्र माध्यमद्वारा अगाडि बढेकोमा आगामी आ. व.मा यसलाई अभै प्रभावकारी बनाइने छ।
१३६. विगतका वर्षहरूमा भन्दा यस आ.व.मा अर्थतन्त्र केही कमजोर भइरहेको संकेत देखा परिरहदा त्यसको प्रत्यक्ष प्रभाव हामी नगरवासीमा पनि पर्नु स्वभाविक हो। नगरपालिका र नगरपालिका अन्तर्गतका कार्यालयहरूमा नागरिकले बुझाउनु पर्ने कर तथा शुल्क प्रथम त्रैमासिक भित्र बुझाउन सूचित गरिनेछ। प्रथम त्रैमासिक अर्वाधिको समाप्ती पछि कर दाखिला कार्यलाई सेवाको पूर्व शर्तको रूपमा राखि कर संकलन कार्य प्रभावकारी बनाइनेछ।
१३७. नियमानुसार आर्थिक वर्ष ०७८/०८९ भित्र दर्ता भइ संचालनमा रहेका र हाल सम्म नविकरण नगरेका व्यापार व्यवसाय तथा संघ संस्थाले तिर्नु पर्ने रकम आगामी आ.व.को प्रथम त्रैमासिक भित्र बुझाएमा नियमानुसार लाग्ने जरिवाना रकममा शत प्रतिशत छुट दिइनेछ।
१३८. आर्थिक संकट भेलिरहेको वर्तमान परिस्थितिमा सवारी साधनको प्रयोग, इन्धन, वैठक भत्ता, भ्रमण सुविधा एवं प्रशासनिक खर्चमा मितव्ययीता अपनाइने छ।

अन्त्यमा,

१३९. गत आ.व.हरूमा कार्यान्वयन भएका योजना र कार्यक्रमहरू सँगसँगै चालु आ.व.को समाप्तिसँगै हाम्रो यस मुसिकोट नगरपालिकाले विकासको क्षेत्रमा नयाँ मोड लिने प्रशस्त आधारहरू तयार भएका छन्। संघ एवं प्रदेश सरकारद्वारा स्थानीय सरकारलाई समेट्ने गरी निर्माण भएका कानून एवं नगरपालिकाबाट निर्मित कानून वमोजिम सरकार सञ्चालनका महत्वपूर्ण आधारहरू तयार भएका छन्। नीति, कार्यक्रम, बजेट एवं योजना तर्जुमा र कार्यान्वयनका हाल सम्मका हाम्रा अभ्यासहरू र निर्मित कानूनहरूको आधारमा समेत आगामी दिनहरू अभि सहज हुने कुरामा विश्वास लिन सकिन्छ।
१४०. समुदाय परिचालन, विकास निर्माण, सेवा प्रवाह, क्षमता विकास प्रक्रियामा गैर सरकारी संस्था, समुदायमा आधारित संस्था तथा सहकारीको सहभागिता, क्रियाशीलता तथा योगदानमा वृद्धि हुनेछ।
१४१. संघिय संरचना पछिको तीन तहको सरकार, यसका संरचना निर्माण र संगठनलाई कामयाबी बनाउनको लागि भएका हाम्रा हालसम्मका प्रयासहरू हेर्दा भोलिको दिनको लागि सुखद लक्षण देखिन्छन्। हाल सामाजिक आर्थिक विकास तथा रूपान्तरणमा धेरै परिवर्तन आएको अनुभूति गरिएको छ। पारदर्शी संस्कृति अवलम्बन भएको पाएका छौं। स्थानीय जनतालाई निरन्तर सेवा प्रवाह गर्ने जनप्रतिनिधि साथै आम कर्मचारी प्रति आभार व्यक्त गर्न चाहन्छु।
१४२. प्रस्तुत नीति तथा कार्यक्रमको सफल कार्यान्वयनवाट मुसिकोटको विकासमा सकारात्मक प्रभावपर्ने र उच्च भौतिक एवं बित्तिय प्रगती हासिल गर्दै “समृद्ध नेपाल सुखी नेपालीको” राष्ट्रिय आकाङ्क्षा पुरा गर्न सहयोग पुग्नेछ भन्ने आसा लिएको छु।
१४३. समुन्नत र समृद्ध हाम्रो मुसिकोट नगर निर्माणमा सहयोग पुऱ्याउने संघिय सरकार एवं प्रदेश सरकारका विभिन्न निकायहरू, जिल्ला समन्वय समिति, रचनात्मक तथा सहयोगी भूमिका निभाउँदै आउनु भएका राजनीतिक दल, निजी क्षेत्र, सहकारीक्षेत्र, राष्ट्रसेवक कर्मचारी, नागरिक समाज, आम संचार माध्यम र सञ्चारकर्मीहरू एवं जन्मभूमिका लागि चिन्तनशील र सहयोगी रहेका सबै प्रवासीहरू लगायत विभिन्न तह र तप्काका महानुभावहरू प्रति हार्दिक आभार व्यक्त गर्दै स्थानीय सरकारको रूपमा सेवा गर्ने अवसर प्राप्त भएको यस घडीमा जहाँ सुकै रहनु बस्नु भएका सम्पूर्ण मुसिकोट वासीहरू आमा, बुबा, दाजु, भाई, दिदी, बहिनी एवं अमूल्य राय सुभाव प्रदान गर्नु हुने अन्य स्थानीय सरकार, स्थानीय प्रशासन र सुरक्षा निकायलाई हार्दिक धन्यवाद ज्ञापन गर्दछु र प्रस्तुत नीति र कार्यक्रमको अनुमोदन र सफल कार्यान्वयनको अपेक्षा राख्दछु।
- उपस्थित सभा सदस्यज्यूहरू, सम्पूर्ण कर्मचारीहरू, पत्रकार बन्धु लगायत उपस्थित महानुभावहरूबाट यो नीति तथा कार्यक्रम कार्यान्वयनमा समन्वय, सहयोग तथा सक्रिय सहभागिताको अपेक्षा सहित हार्दिक धन्यवाद व्यक्त गर्दछु।

नमस्कार ! धन्यवाद।

जिवलाल खरेल जीवन

नगर प्रमुख

मुसिकोट नगरपालिका

वामीटक्सार, गुल्मी।

मिति: २०८०/०३/१०

रुद्रावती बहुमुखि क्याम्पसको सभाहल।



**मुसिकोट नगरपालिकाको बाह्रौं नगरसभाको बैठकमा
नगर उपप्रमुख श्री गंगा श्रेष्ठले
प्रस्तुत गर्नुभएको**

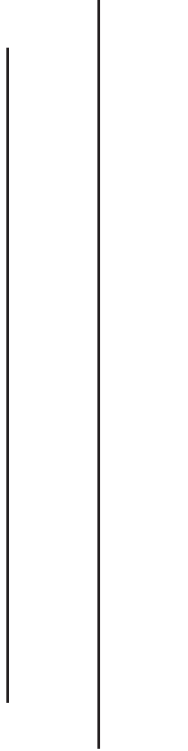

आर्थिक वर्ष २०८०/८१ को बजेट वक्तव्य
१० असार, २०८०

मुसिकोट नगरपालिका



सभाध्यक्ष महोदय,
नगरसभाका सदस्यहरू,
उपस्थित महानुभावहरू।

यस गरिमामय दोश्रो नगरसभाको चौधौं अधिवेशनमा मुसिकोट नगरपालिकाको उप प्रमुखको हैसियतले म आगामी आर्थिक वर्ष २०८०/८१ को बजेट प्रस्तुत गर्न उपस्थित भएको छु।

१. सर्वप्रथम राष्ट्रियत हित, लोकतन्त्र प्राप्त तथा संस्थागत विकासका लागि विभिन्न कालखण्डमा भएका राजनैतिक आन्दोलनमा जीवन उत्सर्ग गर्नुहुने सम्पूर्ण ज्ञात अज्ञात शहीदप्रति भावपूर्ण श्रद्धाञ्जली अर्पण गर्दछु। यस क्रममा भएका धाइते, अपाङ्ग, शहिद परिवार, बेपत्ता नागरिक र तिनका परिवारहरूलाई स्मरण गर्न चाहान्छु।
२. राष्ट्रिय अर्थतन्त्रमा देखिएका समस्या एवं चुनौतीहरूलाई ख्याल गर्दै स्थानिय आर्थिक गतिविधिहरूलाई गतिशील बनाउने, निजी क्षेत्रलाई लगानीको वातावरण श्रृजना गर्ने र समृद्ध नगर निर्माणको अभियानलाई मजबुत आधार तयार हुने गरि आगामी आर्थिक वर्षको बजेट निर्देशित गरेको छु। आम नगरवासीको विकास र समृद्धिको चाहनालाई सम्बोधन गर्ने तथा आर्थिक सामाजिक भौगोलिक र राजनैतिक रूपमा पछाडि परेका वर्ग, क्षेत्र, लिङ्ग र समुदायलाई विकासको मुलप्रवाहमा ल्याई विकासको प्रतिफल समन्यायिक तरिकाले वितरण गर्ने तर्फ बजेट तथा कार्यक्रम लक्षित गरेको छु।
३. आगामी बजेट आर्थिक समृद्धि, सुशासन र सामाजिक न्याय कायम गर्न लक्षित हुनेछ। प्रतिस्पर्धी क्षमता तथा तुलनात्मक लाभ उच्च भएका साना तथा घरेलु उद्योग प्रवर्द्धन गर्ने, युवालाई आर्थिक गतिविधिमा आबद्ध हुन अभिप्रेरित गर्ने, कृषिमा व्यवसायिकता, पर्यटन प्रवर्द्धन र उद्यमशीलताको विकास गरी गरिबी न्यूनीकरण गर्ने, सार्वजनिक सम्पत्तिको जगेर्ना गर्ने तथा स्रोत र साधनको प्रभावकारी एवम् परिणाममुखी परिचालन गर्ने दिशामा बजेट उन्मुख रहेको छ।
४. मैले नगरपालिकाको आगामी आर्थिक वर्षको बजेट तर्जुमा गर्दा नेपालको संविधान, दिगो विकासका लक्ष्यहरू, नेपाल सरकारको आर्थिक वर्ष २०८०/०८१ को नीति, कार्यक्रम तथा बजेट बक्तव्य, लुम्बिनी प्रदेश सरकारको आ.व. २०८०/०८१ को नीति, कार्यक्रम र बजेट बक्तव्य, विभिन्न ब्यक्ति/संस्थाहरूबाट प्राप्त राय सुभाष, पन्ध्रौं आवधिक योजना, मुसिकोट न.पा.को प्रथम आवधिक योजना र मध्यमकालिन खर्च संरचना, संघ एवं प्रदेशका माननिय सदस्यज्यूहरूबाट प्राप्त राय सुभाषहरूलाई मार्गदर्शनको रूपमा लिएको छु।
५. नगरपालिकामा सक्रिय राजनीतिक दल, संघ संस्था, विद्वत्वरग, आम नागरिक, नागरिक समाज, निजी क्षेत्र, सञ्चार माध्यम लगायत सबैबाट प्राप्त राय सुभाषलाई समेत आधार बनाएको छु। समृद्ध नगर निर्माणको आधार तयार गर्न विभिन्न रचनात्मक सुभाष र सहयोग गर्नु हुने सम्पूर्णलाई हार्दिक धन्यवाद व्यक्त गर्न चाहान्छु।
६. मैले आगामी आर्थिक वर्षको बजेट तर्जुमा गर्दा आम नगरवासीहरूको विकास प्रतिको चाहाना र जनअपेक्षालाई सम्बोधन गर्ने कार्यक्रमलाई प्राथमिकता दिएको छु। यसले आम नगरवासीमा आशा र भरोसाको सञ्चार गर्नेछ र राजनीतिक दल, जनप्रतिनिधि, संघ संस्था, निजी क्षेत्र, नागरिक समाज, विकास साभेदार, सञ्चार जगत र आम नागरिकको सहयोग र ऐक्यवद्धताबाट बजेटले लिएका लक्ष्य हासिल गर्न सकिने विश्वास लिएको छु।

सभाध्यक्ष महोदय,

अब म नगरपालिकाको विद्यमान आर्थिक अवस्था र चालु आर्थिक वर्षको बजेट कार्यान्वयनको समीक्षा सङ्क्षेपमा प्रस्तुत गर्ने अनुमति चाहन्छु:

७. गत आ.व. २०७८/७९ मा कुल आय अनुमान ६७ करोड १ लाख ९९ हजार ५ सय १५ रहेकोमा यथार्थ आय रु. ६० करोड ५२ लाख ३७ हजार २ सय ७५ रहेको थियो। उक्त अवधिमा वास्तविक खर्च चालु तर्फ ३५ करोड ६३ लाख ५५ हजार ३ सय ४७ अर्थात ८६.७४ प्रतिशत र पुँजीगत तर्फ २१ करोड ५६ लाख ४९ हजार ४ सय ६ अर्थात ८३.१३ प्रतिशत रहेको थियो। गत आ.व.मा कुल विनियोजन बजेट मध्ये ५७ करोड २० लाख ४ हजार ७ सय ५४ अर्थात ८५.३४ प्रतिशत वित्तिय प्रगति भएको थियो।
८. चालु आ.व.को कुल संसोधित अनुमान ७२ करोड ६२ लाख ५८ हजार २० रहेकोमा हालसम्मको यथार्थ आय रु ६२ करोड ३५ लाख ३७ हजार ९ सय ७२ रहेको छ। चालु आ.व.को हालसम्मको खर्चलाई हेर्दा चालु तर्फ २९ करोड ५६ लाख ७० हजार ७ सय ९६ अर्थात ६६.६४ प्रतिशत र पुँजीगत तर्फ १३ करोड २८ लाख ५३ हजार ३ सय ९१ अर्थात ४७ प्रतिशत खर्च भएको देखिन्छ। समग्रमा चालु आ.व.को यो अवधिसम्म रु ४२ करोड ८५ लाख २३ हजार १ सय ८७ अर्थात ५९.१ प्रतिशत वित्तिय प्रगति भएको देखिन्छ।
९. चालु आ.व.को अन्त्यसम्म वित्तिय प्रगति चालु तर्फ ८२ प्रतिशत अर्थात ३६ करोड ३७ लाख ७२ हजार ३ सय १८ र पुँजीगत तर्फ ७६ प्रतिशत अर्थात २१ करोड ४८ लाख १ हजार २ सय ६३ हुने अनुमान गरिएको छ र जुन समग्र बजेटको ७९.६ प्रतिशत अर्थात ५७ करोड ८५ लाख ७३ हजार ५ सय ८२ हो। गत आर्थिक वर्षको तुलनामा यस वर्ष वित्तिय प्रगति करिब ५ प्रतिशतले कम हुने देखिन्छ।

सभाध्यक्ष महोदय

अब म बजेटको सफल कार्यान्वयनमा समस्या पार्ने मुख्य चुनौतीहरू संक्षेपमा प्रस्तुत गर्न चाहन्छु।

१०. प्रस्तावित बजेट तथा कार्यक्रमहरू जनअपेक्षित, समतामूलक, सहभागितामूलक र कार्यान्वयन योग्य हुँदाहुँदै पनि देहायका कारणले बजेटको सफल कार्यान्वयन चुनौतीपूर्ण रहेको छ।
 - आन्तरिक आमदानी अत्यन्त कम हुनु र संघ र प्रदेशको अनुदानको भरमा हाम्रा बिकास योजना तर्जुमा गर्नु पर्ने बाध्यताले आवश्यकता महसुस भएका र ईच्छाईएका योजनाहरूको लागि पर्याप्त बजेट व्यवस्था नहुनु,
 - बढ्दो बसाइसराई एवं बैदेशिक रोजगारीको कारण खेती योग्य जमिन खाली हुदै जानु र कृषिमा व्यवसायिकरण र आधुनिकिकरण हुन नसक्नु,
 - समुदायस्तरबाट माग हुने योजनाहरू र हाम्रा विकासको गन्तव्यमा तालमेल नहुनु,
 - योजना अनुगमन तथा मूल्याङ्कन प्रणाली नतिजामूर्ख र वस्तुपरक हुन नसक्नु,
 - तुलनात्मक लाभका वस्तुहरू पहिचान गरी उत्पादनलाई तिब्रता दिन नसक्नु,
 - स्थानिय उपभोक्ता समितिको विकास प्रक्रियामा व्यवसायिकताको विकास हुन नसक्नु,
 - हालका दिनमा इन्धनको मूल्यमा अत्यधिक बृद्धी, तरलता अभाव, विपद्/महामारी आदिका कारण लक्ष्य अनुरूप विकास गतिविधि सञ्चालन गर्न नसक्नु,



- सिपयूक्त र दक्ष जनशक्तिको पर्याप्त उपलब्धतामा समस्या हुनु
- साधारण खर्चमा वृद्धि हुँदै जानु, तलब भत्ता, प्रशासनिक खर्च लगायतको साधारण कुल बजेटको ठूलो हिस्सा छुट्याउनु पर्दा विकास कार्यका लागि स्रोत व्यवस्थापनमा चाप पर्नु,
- पूँजीगत खर्चको प्रभावकारिता बढ्न नसक्नु,
- योजनाको पूर्व तयारी र प्राथमिकीकरण नगरी साधन स्रोत छर्ने प्रवृत्ति रहेको र कार्यान्वयन पक्ष कमजोर रहेकोले स्रोत साधनको समुचित परिचालन मार्फत सार्वजनिक खर्चलाई उपलब्धमूलक बनाउन नसक्नु,
- निजी क्षेत्रको लगानी आशातित रूपमा वृद्धि हुन सकेको छैन। लगानीमैत्री वातावरण सिर्जना गरी स्वदेशी र विदेशी लगानी विस्तार गर्न नसक्नु,
- हाम्रो लक्ष्य र भावना अनुरूप निर्माण व्यवसायीले समयमै कार्य सम्पन्न गर्नु, सम्पन्न कामको गुणस्तरमा समस्या देखिनु।

सभाध्यक्ष महोदय,

११. अब म नगरपालिकाको समग्र स्थितिको बारेमा जानकारी गराउन चाहन्छु।

- (क) पहिलो स्थानिय तहको निर्वाचनबाट निर्वाचित टिमले समृद्ध नगर निर्माणको दिशामा प्राप्त गरेको उपलब्धीहरूलाई आत्मसात गर्दै बाँकी लक्ष्य प्राप्तिको लागि हामी निरन्तर प्रयासरत छौं। हाम्रा नीति कार्यक्रमको सफल कार्यान्वयन मार्फत हाम्रो दिर्घकालिन सोच “मुसिकोट नगरको समृद्धिका आधार: सामाजिक विकास र न्यायसँगै कृषि, उद्योग, पर्यटन र पूर्वाधार” लक्ष्य प्राप्तिको दिशामा नै अधि बढिरहेको महसुस भएको छ।
- (ख) हाल सम्मका स्थानिय तहका कार्यानुभवको कारण आ.व. २०७९/०८० को बजेट र कार्यक्रम कार्यान्वयनको अन्तिम चरणमा आईपुग्दा स्थानिय तहको संबैधानिक व्यवस्थाको औचित्य पुष्टी भएको छ। कारण - शासन संचालनका धेरै पूर्वाधारहरू निर्माण भएका छन्।
- (ग) चालु आ.व.मा कार्यान्वयन गर्ने गरी छनौट भई संचालित योजनाहरू कार्यान्वयनको अन्तिम चरणमा रहेका छन्। उक्त योजना/कार्यक्रमहरू पूर्ण हुँदा नगरपालिकाको समग्र विकासमा उल्लेख्य प्रगति भएको महसुस हुनेछ।
- (घ) गत आ.व.हरूमा गौरवका योजनाहरू लगायत प्रशस्तै अनुकरण गर्न लायक पूँजी निर्माणका कामहरू सम्पन्न भएका छन्। आगामी आ.व.मा आर्थिक, सामाजिक र पूर्वाधार विकासको क्षेत्रमा थप पूँजी निर्माण हुनेछ।
- (ङ) गत आ.व.मा बहुवर्षिय ठेक्का अन्तर्गत संभौता भई निर्माणाधिन प्रशासकिय भवनको चालु आ.व.को अन्त्यसम्म निर्माण कार्य सम्पन्न हुने र आगामी आ.व. २०८०/८१ को पहिलो चौमासिक देखि सोही भवनबाट सेवा प्रवाह हुने ब्यहोरा यस सम्मानित सभामा जानकारी गराउन चाहन्छु।। त्यस्तै १५ शैयाको आधारभूत अस्पतालको बहुवर्षिय ठेक्का प्रक्रिया भई निर्माणाधिन अवस्थामा रहेको छ र आगामी आ.व.मा निर्माण कार्य सम्पन्न हुनेछ।
- (च) सामाजिक विकास अन्तर्गत विद्यालयमा शैक्षिक गुणस्तर सुधारका लागि शिक्षक तालिमको सञ्चालन तथा शैक्षिक सामग्रीको वितरण कार्यमा जोड दिईएको छ। विभिन्न किसिमका नेतृत्व विकास तथा सीपमुलक तालिमको सञ्चालन र सम्पन्न, शिक्षक पदपूर्ति, दरबन्दी मिलान, प्र.अ. मिलान गर्ने कार्यलाई प्राथमिकताका साथ अगाडी बढाइएको छ।
१२. अब म आगामी आर्थिक वर्ष २०८०/०८१ को बजेटका उद्देश्यहरू प्रस्तुत गर्ने अनुमति चाहन्छु।
१३. माथि उल्लिखित चुनौती र अवसरलाई मनन गर्दै सरकारी, निजी र सहकारी क्षेत्रको लगानी विस्तार गरी उत्पादन, उत्पादकत्व र रोजगारीका अवसर बढाउने, आर्थिक तथा सामाजिक पूर्वाधार निर्माण गरी उच्च आर्थिक वृद्धिको आधार तयार गर्ने तर्फ जोड दिएको छु। सार्वजनिक स्रोतको समुचित तथा उपलब्धमूलक परिचालन गर्नुका साथै उपलब्ध अवसर तथा लाभको समन्यायिक वितरण गरी धनी र गरीब बीचको खाडल कम गर्नुपर्ने आवश्यकता महसुस गरी बजेटका उद्देश्य तथा प्राथमिकता तय गरेको छु।

यसै सभामा आजकै मितिमा प्रस्तुत नीति तथा कार्यक्रम बमोजिम आर्थिक वर्ष २०८०/०८१ का बजेटका उद्देश्यहरू निम्नानुसार रहेका छन्।

- जनतामा उद्यमशिलताको विकास गरी स्थानीय अर्थतन्त्रलाई चलायमान बनाउँदै जनताको जीवनस्तर वृद्धि, आमदानी र रोजगारीका अवसरहरूको सिर्जना गर्ने,
- लगानी मैत्री वातावरण निर्माण गरी निजी क्षेत्रको मनोवल उच्च पार्ने र आय तथा रोजगारीका अवसर सिर्जना गरी गरिबी न्यूनीकरण गर्ने,
- विभिन्न प्रकारका रोग र बिपदबाट नागरिकको जीवन रक्षा र जनजीवनलाई सुरक्षित बनाउने साथै जनताको मौलिक हक अधिकारको रक्षा गर्दै सामाजिक परिचालन र सामाजिक एकता कायम गर्ने, साथै लक्षित एवं सिमान्तकृत समुदायको उत्थान हुने गरि सामाजिक न्यायलाई केन्द्रमा राख्ने,
- उपलब्ध स्रोत/साधनहरूको अधिकतम प्रभावकारी रूपले परिचालन गर्दै विकासका सबै आयामहरू समेट्ने गरी योजना छनौट एवं बजेट बिनियोजन गरी कार्यान्वयन गर्ने,
- छनौट भएका योजना/कार्यक्रमहरूको कार्यान्वयन संयन्त्र निर्माण र अनुगमन/मूल्याङ्कन लाई प्रभावकारी बनाउने,

सभाध्यक्ष महोदय,

समृद्ध नेपाल सुखी नेपालीको राष्ट्रिय आकांक्षा, नगरवासीको विकास प्रतिको चाहना, स्थानिय आवश्यकता र समृद्ध नगरपालिकाको दिर्घकालिन सोचलाई समेत ध्यान दिएर आगामी आ.व.को बजेट तथा कार्यक्रममा बजेटका प्राथमिकताहरूलाई देहाय बमोजिम राखेको छु।

- क. कृषि, सिँचाई, खानेपानी, ऊर्जा र पर्यटन क्षेत्रको विकास,
- ख. सामाजिक क्षेत्रको विकास र सामाजिक सुरक्षा,
- ग. गुणस्तरीय भौतिक पूर्वाधार निर्माण,
- घ. वातावरण संरक्षण, जलवायु परिवर्तन र विपद व्यवस्थापन,
- ङ. मानव संसाधन विकास र रोजगारी सिर्जना,
- च. संस्थागत विकास र सेवा प्रवाहमा सुधार।

सभाध्यक्ष महोदय,

१४. अब म आ.व. ०८०/०८१ को संक्षिप्त आय विवरण तथा संचालन गरिने प्रमुख कार्यक्रमहरू र विनियोजित बजेट विवरण प्रस्तुत गर्न अनुमति चाहन्छु।



आम्दानी तर्फः

राजश्व आम्दानी

- (क) आन्तरिक राजश्व अनुमान रु २ करोड ४३ लाख,
- (ख) संधिय राजश्व बाँडफाँड रु १० करोड २६ लाख ३१ हजार,
- (ग) प्रदेश राजश्व बाँडफाँड रु १ करोड ४ लाख १७ हजार ८ सय ९६
- (घ) अन्य आय १ करोड ५० लाख

जम्मा राजश्व बाँडफाँड रकम रु १५ करोड २३ लाख ४८ हजार ८ सय ९६,

नेपाल सरकार (संधिय सरकार) बाट प्राप्त हुने अनुदानः

- (क) वित्तीय समानिकरण अनुदान रु ११ करोड १७ लाख,
- (ख) संधिय सशर्त (हस्तान्तरित) रु ३४ करोड २५ लाख,
- (ग) समपुरक अनुदान रु करोड ८५ लाख,
- (घ) विशेष अनुदान रु ७० लाख,

जम्मा संधिय सरकारबाट प्राप्त हुने रु ४७ करोड ९७ लाख,

प्रदेश सरकारबाट प्राप्त हुने अनुदानः

- (क) वित्तीय समानिकरण अनुदान - रु ८० लाख १४ हजार,
- (ख) सशर्त अनुदान - रु १ करोड ६ लाख ५० हजार,
- (ग) समपुरक अनुदान - रु १ करोड ५० हजार
- (घ) विशेष अनुदान -

जम्मा प्रदेश सरकारबाट प्राप्त हुने अनुदान रु ३ करोड ३६ लाख ६४ हजार,

यसरी आर्थिक वर्ष २०८०/०८१ को लागी नगरपालिकाको कुल आम्दानी तर्फ जम्मा रु ६६ करोड ५७ लाख १२ हजार ८ सय ९६ प्रस्ताव गरेको छु।

१५. त्यसै गरी अब म प्रस्तावित बजेटको व्यय तर्फको विवरण पेश गर्दछु।

कुल प्रस्तावित बजेट मध्ये चालु खर्च करिब रु. ४५ करोड १ लाख ८९ हजार रहेको छ भने पुजीगत खर्च २१ करोड ५५ लाख २३ हजार ८ सय ९३ रहेको छ।

संधिय सशर्त, प्रदेश सशर्त र संधीय विशेष बाहेक नगरपालिकाले आफै बजेट तथा कार्यक्रम तर्जुमा गर्ने कुल रु ३० करोड ५५ लाख ६२ हजार ८ सय मध्ये चालु खर्च रु १३ करोड २८ लाख ३९ हजार ३ र पूजीगत खर्च १७ करोड २७ लाख २३ हजार ८ सय ९३ रहेको छ।

त्यसैगरी प्रस्तावित बजेटलाई क्षेत्रगत रूपमा हेर्दा नगरपालिका आफैले बजेट तथा कार्यक्रम बनाउने रकम मध्ये सबैभन्दा बढी पूर्वाधार विकासमा करिब १३ करोड ७७ लाख २३ हजार ८ सय ९३ र सबैभन्दा कम सुशासन तथा अन्तर्सम्बन्धीत क्षेत्रमा रु १ करोड ३९ बजेट विनियोजन भएको छ। कार्यालय संचालन तथा प्रशासनिक तर्फ ७ करोड ३१ लाख, आर्थिक विकास तर्फ रु २ करोड २९ लाख ६२ हजार र सामाजिक विकास तर्फ रु ५ करोड ७८ लाख ७७ हजार ३ रहेको छ। जुन कुल नगरपालिकाको बजेटको क्रमशः २३, ८ र १९ प्रतिशत हुन आउँछ।

१६. अब म आगामी आर्थिक वर्षको बजेटका मुख्य मुख्य क्षेत्रगत कार्यक्रम र विनियोजन प्रस्तुत गर्ने अनुमति चाहन्छु।

आर्थिक विकास

कृषि

१७. जमिन बाँजो राख्ने प्रवृत्तिलाई निरुत्साहित गर्दै निर्वाहमुखी कृषिमा आधुनिकीकरण, यान्त्रीकरण, व्यावसायिकरण गरी यसमा आश्रीत जनशक्तिको आर्थिक उपार्जनमा बृद्धि गरी आत्मनिर्भर कृषक बनाउनका लागि हाम्रो प्रयास जारी रहनेछ। नगरपालिकाको जमिन जथाभावी खण्डिकरण गर्ने प्रवृत्तिलाई निरुत्साहित गरिने छ। कृषिमा उत्पादन र उत्पादकत्व बढाउनको लागि उन्नत जातका विउको प्रयोगसिचाइ सुविधाको विस्तार, माटो सुहाउँदो खेती प्रणाली, कृषि मेशिनरी कार्यक्रम आदिको लागी बजेट व्यवस्था गरेको छु।
१८. नगरपालिकामा उत्पादित कृषि उपजहरूको बिक्रि बितरणमा सहजता ल्याउन “कृषि उपज बिक्री सुनिश्चितता कार्यक्रम” लाई निरन्तरता दिन रु १० लाख विनियोजन गरेको छु।
१९. आगामी आ.व.मा कृषि उपजको उचित भण्डारणको लागि शित भण्डारको व्यवस्था सहितको संरचना तयार गरिनेछ। यसको लागि रु १५ लाख विनियोजन गरेको छु।
२०. कफिको लागि प्रशिद्ध मानिने यस नगरपालिकामा, “कफी लगाऔं आम्दानी बढाऔं” कार्यक्रम मार्फत कफीको उत्पादनलाई बृद्धि गरिनुका साथै कृषकहरूलाई प्रोत्साहन गरिनेछ। जसका लागि रु ५ लाख रकम विनियोजन गरेकी छु।
२१. तुलनात्मक लाभका वस्तुहरू पहिचान र व्यवसायीकरणमा जोड दिन र स्थानिय उत्पादनबाट लघु उद्यम संचालन गर्न विशेष प्राथमिकता दिईएको छ।
२२. फलफुल तथा मसला बाली खेती प्रबर्धन कार्यक्रम, च्याउको खेती प्रबर्धन कार्यक्रम, गोला सहित मौरी घर बितरण, अन्न बाली बिउ वितरण, बिदेशबाट फर्किएका युवाहरूको लागि लक्षित कार्यक्रम जस्ता गतिबिधिहरूको लागि कृषि कार्यक्रम केन्द्रित हुने गरी आवश्यक बजेटको व्यवस्था गरेको छु।
२३. विदेशबाट फर्कि आफ्नै गाउँघरमा रही व्यवसाय गर्ने कृषक तथा उद्यमीहरूका लागि “आफ्नै गाउँ फर्की आउ” कार्यक्रम मार्फत प्रोत्साहन तथा सम्मान गरिने छ। यसको लागी आवश्यक बजेट व्यवस्था गरेको छु। वैदेशिक रोगजार जाने युवालाई कृषि पेशा र लघु उद्यम विकासमा आकर्षित गर्न र बढ्दो बसाइसराइलाई न्युनिकरण गर्न “पख्तुहोस तपाईंको लागी हामी केही गर्दौंछौं” कार्यक्रमलाई अभियानको रूपमा अगाडी बढाउन रु ७ लाख बजेटको व्यवस्था गरेको छु।
२४. चालु आ.व.मा संचालित “गरिबी निवारणका लागि लघु उद्यम बिकास कार्यक्रम” आगामी आ.व.मा पनि संचालन हुने ब्यहोरा यस सम्मानित सभामा जानकारी गराउन चाहन्छु। यसको लागी संधीय सशर्त बजेटका अतिरिक्त रु ७ लाख विनियोजन गरेको छु।
२५. बाँदर, दुम्सी, बदेल लगायतका जंगली जनावरहरूले खेतबालीमा गर्न क्षति न्यूनीकरण एवं नियन्त्रणको लागि बन्यजन्तु नियन्त्रण प्रविधि खरिदमा अनुदानको



लागि रु ५ लाख बजेट विनियोजन गरेको छु।

२६. संघीय सरकार र प्रदेश सरकारको नीतिसंग तादात्म्यता कायम हुने गरी नगरपालिका भित्र भूमि बैङ्क स्थापना गर्ने विषयलाई प्राथमिकता दिइनेछ। सो सम्बन्धी आवश्यक कार्यविधि निर्माण भइसकेकोले आगामी आ.व.मा कृषि/पशुपालनसंग सम्बन्धित व्यवसायी र उद्यम गर्न चाहने लघुघरेलु तथा साना व्यवसायीलाई उक्त कार्यविधि बमोजिम भूमि बैङ्क मार्फत सुलभ तरिकाले जग्गा उपलब्ध गराउने व्यवस्था मिलाइनेछ। त्यसको लागि आवश्यक बजेटको व्यवस्था गरेको छु।
२७. नगरपालिका भित्र रहेका सबै पर्यटकीय स्थलहरूको पहिचान, संरक्षण तथा निर्माण कार्यलाई प्राथमिकता दिइने छ। पर्यटन व्यवसायलाई प्रवर्द्धन गर्नको लागि पर्यटनसँग सम्बन्धित सूचना, संचार तथा प्रचार प्रसार गरिने छ। मुसिकोटको पर्यटनको केन्द्रमा रहेको मालिका क्षेत्रमा धार्मिक पर्यटन प्रवर्द्धन गर्न मालिका महोत्सव आयोजना गर्न आवश्यक व्यवस्था मिलाइनेछ। मुसिकोटको आन्तरिक पर्यटन गन्तव्यको रूपमा रहेको स्वैरामा निर्माणाधिन शान्ति बौद्ध स्तुपा निर्माणको लागि रु १० लाख बजेट विनियोजन गरेको छु।
२८. समग्र राष्ट्रले सहकारीलाई आर्थिक विकासको प्रमुख आधार स्तम्भ मानेको वर्तमान अवस्थामा मुसिकोट नगरपालिका भित्र छरिएको स-सानो पूँजीलाई नगरपालिकाको समग्र विकासका लागि संकलन गर्ने, परिचालन गर्ने, नियमन र अनुगमनको व्यवस्था साथै सहकारीको माध्यमबाट आर्थिक सामाजिक विकास गरी समुदायमा आधारित ग्रामिण आत्मनिर्भर अर्थतन्त्रको अवलम्बनको आवश्यकता छ। सहकारीसंग रहेको पूँजीलाई नगरपालिकाको बिकासमा लगानी गर्न उत्प्रेरित गरिनेछ।
२९. आर्थिक विकास शिर्षक अन्तर्गत आगामी आ.व. २०८०/०८१ को लागि नगर तर्फ जम्मा रकम रु १ करोड ६६ लाख ६२ हजार विनियोजन गरेको छु जुन नगर तर्फको कुल बजेटको २ प्रतिशत हुन आँउदछ।
३०. “वेरोजगारीलाई निकास: आफ्नै ठाउँको विकास” भन्ने नारलाई आत्मसात गर्दै आगामी आ.व. देखि “निरन्तर रोजगार निरन्तर निर्माण र मर्मत सुधार कार्यक्रम” सञ्चालन गरिनेछ। स्थानिय श्रोत, साधन र श्रमको प्रयोग गर्दै सार्वजनिक निर्माण र सार्वजनिक सम्पदाको संरक्षण र सम्वर्द्धनमा निरन्तर कार्य गरिनेछ र यसका लागि रु ५० लाख विनियोजन गरेको छु।

सामाजिक विकास

शिक्षा

३१. संबिधान बमोजिम आधारभूत र माध्यमिक शिक्षा स्थानिय तहको अधिकार अन्तर्गत पर्ने विषय भएको र यस सम्बन्धी कानूनको तर्जुमा र कार्यन्वयन गर्ने एवम् शिक्षा समाज रूपान्तरणको साधन भएको कारण शिक्षामा लगानी बिना मानव बिकास अपुरो रहन्छ। शिक्षा क्षेत्रमा बिभिन्न गतिबिधिहरू संचालन गर्न आवश्यक बजेटको व्यवस्था गरेको छु।
३२. नगरपालिका भित्रका विद्यालयहरूलाई व्यवस्थित तवरले सञ्चालन गर्न आर्थिक अवस्था कमजोर भएका विद्यालयहरूको पुर्वाधारहरूको विकासका लागि पुनः निर्माण प्राधिकरण र संधिय विशेष अनुदान मार्फत विभिन्न विद्यालयका भवनहरू सम्पन्न भएका छन्। एक मात्र नमूना माध्यमिक विद्यालय (श्री महेन्द्र मा.बि.) को उल्लेख्य भौतिक पूर्वाधारका कामहरू सम्पन्नको चरणमा रहेका छन् र आगामी आ.व.मा पनि पूर्वाधारको लागि बजेट प्राप्त हुने सुनिश्चितता भएको छ।
३३. शिक्षा क्षेत्रको सर्वतोमुखी बिकास एवं शैक्षिक गुणस्तर सुधारको लागि “शैक्षिक गुणस्तर बिकास कोष” नामक एक कोषको स्थापना गरिएको छ। जसको लागि २५ लाख विनियोजन गरेको छु।
३४. मुसिकोटको नगरपालिकाको केन्द्र वामीटक्सारमा सुविधा सम्पन्न पुस्तकालय निर्माण गर्ने नीति अनुरूप चालु आ.व.मा पुस्तकालय सञ्चालनका लागि बजेट विनियोजन भएको आगामी आ.व.मा पनि “हाम्रो पुस्तकालय” संचालन कार्यक्रममा बजेट विनियोजन गरेको छु।
३५. शिक्षाबाट वञ्चित एवं पहुँच पुन नसकेका सम्पूर्ण बालबालिकाहरूलाई शिक्षाको मुलधारमा ल्याउने मूल नीति अनुरूप विद्यालयको पहुँच बाहिर रहेका “अनाथ बालबालिकाहरूलाई विद्यालयको पहुँचमा” ल्याउन आवश्यक बजेटको व्यवस्था मिलाएको छु।
३६. गुणस्तरीय एवं व्यावहारिक शिक्षालाई प्राथमिकतामा राखी विद्यालयहरूलाई प्रविधि मैत्री बनाउनको लागि आवश्यक पर्ने कम्प्युटर, प्रिन्टर खरिदका साथै, इन्टरनेट जडानको लागि आवश्यक व्यवस्था मिलाएको छु।
३७. विद्यालयमा विद्यार्थीहरूका लागि अतिरिक्त क्रियाकलापमा जोड दिनुका साथै युवा लक्षित खेलकुदका कार्यक्रमहरूलाई प्राथमिकतामा राखी सञ्चालन गर्न आवश्यक बजेटको व्यवस्था गरेको छु।
३८. विद्यालयका सहायक कर्मचारी (लेखापाल)ले खाइपाइ आएको तलवमान सामान्य वृद्धि गरीएको छ। यस नगरपालिका अन्तर्गत रहेका सामुदायिक विद्यालयहरूमा रहेका प्रारम्भिक वाल शिक्षा केन्द्र शिक्षकहरूको तलब र पोशाक भत्ता रकम वृद्धि गरी संघीय प्रारम्भिक केन्द्र शिक्षक सरह बनाइको छ। प्रधानाध्यापक बैठकको लागि यातायात खर्च वापत वजेट विनियोजन गरिएको छ।
३९. वडा नं. ५ भक्कले भुकुवा क्षेत्रमा नगरपालिका स्तरको तालिम केन्द्र र बहुप्राविधिक शिक्षण/प्रशिक्षण केन्द्र स्थापनाका लागि पूर्वाधार विकास तर्फ संघीय सरकारबाट रु ७० लाख विशेष अनुदान प्राप्त भएको छ।
४०. गुणस्तरीय शिक्षाको लागि विद्यार्थीहरूलाई विद्यालयमा “ल्याउन, टिकाउन र सिकाउन” “विद्यालय दिवाखाजा” को कार्यक्रमलाई प्रभावकारी रूपमा कार्यान्वयन गर्न आवश्यक बजेट संघीय सरकारको शसर्त अनुदान कार्यक्रममा बजेट विनियोजन भएको छ।
४१. दलित र सिमान्तकृत समुदायका छात्रा र अपाङ्गता भएका छात्र/छात्राहरूलाई उच्च शिक्षा प्रोत्साहित गर्न दलित छात्रा अपाङ्ग छात्र/छात्रा उच्च शिक्षा सहयोग कार्यक्रम अन्तर्गत रु २ लाख बजेट व्यवस्था गरेको छु।
४२. विद्यालयहरूमा अध्ययनरत छात्राहरूलाई निःशुल्क स्यानिटरी प्याड वितरण कार्यक्रमलाई थप प्राथमिकता दिई प्रभावकारी कार्यान्वयनको लागि आवश्यक बजेट विनियोजन गरीएको छ।
४३. खेलकुद क्षेत्रको विकासका लागि खेलकुद मैदानहरूको निर्माण गर्ने र खेलकुद प्रतियोगिताको आयोजना गर्ने काम हाम्रो प्राथमिकताको विषय हो। आगामी आ.व.मा खेलकुदका थप कार्यक्रम संचालन गर्ने गरी वजेट व्यवस्थापन गरेको छु। वामीटक्सारमा निर्माणाधिन कभर्ड हलको लागि रु ३० लाख बजेट व्यवस्था गरेको छु।
४४. अति गरिबी या विपदको कारण घर, आवास, शौचालय व्यवस्थित गर्न नसकेका नागरिकहरूलाई सहयोग दिन र घरबार विहिन बनेकालाई आवास निर्माणमा



टेवा पुर्याउन आगामी वर्ष देखि “विपद र गरिवीमा हाम्रो नगरको भर: आवास क्षेत्र र शौचालय सुधार, घर नभएकालाई घर” कार्यक्रम मार्फत सुरक्षित आवासको हक उपलब्ध गराउन रु ३० लाख बजेट व्यवस्था गरेको छ।

४५. शिक्षालाई प्रविधिमैत्री बनाउन आवश्यक रकम व्यवस्था गरेको, शिक्षामा विभिन्न प्रवर्धनात्मक कार्यक्रम संचालन गरी समग्र शिक्षा क्षेत्रलाई गुणस्तरीय, प्रतिस्पर्धी र व्यावसायिक बनाउन आवश्यक बजेटको व्यवस्था भएको छ। शिक्षा क्षेत्रमा सशर्त अनुदानको अलावा रु. २ करोड ५७ लाख ६३ हजार ३ विनियोजन गरेको छ।

स्वास्थ्य

४६. आधारभूत स्वास्थ्य सेवा नागरिकको मौलिक अधिकारको विषय भएकोले स्वास्थ्य सेवालाई हरेक नागरिकको पहुँचमा राख्न तथा यो सेवा सहज सरल र सर्वसुलभ रूपमा अनुभूत हुने गरी प्रत्याभूत गर्न प्रत्येक स्वास्थ्य संस्थाहरूको सर्वाङ्गीकरणका लागि आवश्यक बजेट व्यवस्था गरेको छ।
४७. स्वास्थ्य संस्थाहरूमा जस्तोसुकै अवस्थामा पनि औषधीको नियमित आपूर्ति गर्नको लागि औषधी खरिदको लागि सघिय शसर्तका अलावा रु २५ लाख व्यवस्था गरेको छ। स्वास्थ्य सेवालाई आधुनिक र प्रविधिमैत्री बनाउनुका साथै स्वास्थ्य संस्थामा जनशक्तिको पर्याप्त व्यवस्था मिलाउनको लागि आवश्यक व्यवस्था गरेको छ।
४८. स्वास्थ्य आमा समुह प्रवर्द्धन, महिला सामुदायिक स्वास्थ्य स्वयं सेविकाकाहरूका लागि विभिन्न प्रोत्साहन मूलक कार्यक्रमहरूका साथै उत्कृष्ट स्वयं सेविकाहरूलाई पुरस्कृतको लागि आवश्यक बजेटको व्यवस्था गरेको छ।
४९. मातृ तथा नवशिशुको स्वास्थ्यलाई प्रथामिकतामा राखी घरमा प्रशुती हुने दरमा कमी ल्याई स्वास्थ्य संस्थामा प्रसुती हुने दरमा बृद्धी गर्नको लागि स्वास्थ्य संस्थामा सुत्केरी हुने आमाहरूलाई निःशुल्क एम्बुलेन्स सेवा उपलब्ध गराउने कार्यक्रमलाई निरन्तरता दिएको छ। “जिरो होम डेलिभरी” नगरपालिका घोषणाको लागि अनुशिक्षण, आवश्यक शहरी स्वास्थ्य संस्थाहरूमा बर्थिङ सेन्टर स्थापना, सन्चालन तथा प्रभावकारी सेवा प्रवाहका लागि रु ५ लाख बजेट विनियोजन गरेको छ।
५०. गर्भवतीसँग उपप्रमुख कार्यक्रमलाई निरन्तरता दिनुका साथै कार्यक्रमलाई थप प्रभावकारी बनाउन गर्भवती र सुत्केरी आमाहरूलाई निःशुल्क क्याल्सियम चक्की वितरणका लागि रु ५ लाख विनियोजन गरेको छ।
५१. प्राकृतिक चिकित्सा पद्धतिलाई प्रवर्द्धन गर्न र व्यावसायिक जडीबुटी खेतीलाई नगरपालिकामा एक आयुर्वेद केन्द्र स्थापना गरिनेछ, आयुर्वेदिक स्वास्थ्य केन्द्र पूर्वाधार विकासको लागि प्रदेश सरकारबाट रु १५ लाख विनियोजन भएको छ।
५२. स्वास्थ्य संस्थाको पहुँचबाट टाढा रहेर स्वास्थ्य सेवाबाट वञ्चित नागरिकको सेवा सुविधाका निम्ती आवधिक रूपमा चिकित्सक र नियमित रूपमा सहायक चिकित्सकको सेवा सहित “आधारभूत औषधी उपचार पाउँने जनताको आधार: वस्ती वस्तीमा डाकटरी सेवा, घर घरमा स्वास्थ्य स्याहार” कार्यक्रम संचालनमा ल्याइ घुम्ती अस्पताल सेवा संचालनको लागि रु १५ लाख बजेट विनियोजन गरेको छ।
५३. विशेषज्ञ सेवा सहितका विभिन्न किसिमका स्वास्थ्य शिविरहरू संचालनका लागि आवश्यक बजेट विनियोजन गरेको छ। साथै प्रदेश सरकारसंगको समन्वयमा जेष्ठ नागरिकहरूको नियमित स्वास्थ्य परिक्षणको लागि आवश्यक व्यवस्था मिलाएको छ।
५४. बहु क्षेत्रीय पोषण कार्यक्रमलाई समन्वयात्मक ढंगले कार्यान्वयन गरिने छ, यसको लागि संघ तथा प्रदेश सरकारको तर्फबाट आवश्यक बजेटको व्यवस्था भएको छ।
५५. समग्र स्वास्थ्य सेवा तर्फ सशर्त वाहेक समानीकरण अनुदानबाट रु. २ करोड २३ लाख ६४ हजार विनियोजन गरेको छ।

सामाजिक सुरक्षा तथा संरक्षण

५६. सामाजिक सुरक्षा भत्ता वितरण कार्यक्रमलाई प्रविधि मैत्री बनाउने काम सम्पन्न भएको छ। यसले गर्दा सेवाग्राहीले सुलभ ढंगबाट यो सुविधा लिने सुनिश्चितता भएको छ। चालु आ.व.देखि नै नगरपालिकाको आर्थिक सहयोग र बैक वित्तिय संस्थाको समन्वयमा सामाजिक सुरक्षा भत्ता टोलमै पुगेर वितरण गर्ने व्यवस्था मिलाईएको छ। आगामी आ.व.मा पनि यसलाई निरन्तरता दिइनेछ।
५७. सामाजिक सुरक्षा तथा ब्यक्तिगत घटना दर्ता प्रणाली सुदृढिकरण आयोजना अन्तर्गत सशर्त अनुदान तर्फ प्राप्त बजेट बमोजिमको कार्यक्रम प्रभावकारी रूपमा संचालन गरिने छ।
५८. परम्परागत पेशा व्यवसाय अपनाइ पुस्तान्तरण गर्ने शिल्प व्यवसायीलाई सम्मान र प्रोत्साहनको लागि रु २ लाख रकम छुट्ट्याएको छ।
५९. अपाङ्गता भएका व्यक्तिहरूको अधिकारलाई संरक्षण गर्दै अपाङ्गता परिचयपत्र वितरण, नविकरण र सहायक सामाग्री वितरण लगायत अपाङ्ग लक्षित कार्यक्रमको निरन्तरताको लागि रु ३ लाख रकम छुट्ट्याएको छ।

खानेपानी तथा सरसफाई

६०. हाम्रा आफ्नै एवं संघ र प्रदेश सरकार समेतको सहकार्यमा खानेपानीका गौरबका आयोजनाहरू सम्पन्न भएका छन् र सम्पन्नको चरणमा छन्। हामी मुसिकोट नगरपालिकालाई एक घर एक धारा युक्त नगरपालिका घोषणा गर्ने अन्तिम चरणमा छौं। यसको लागि आवश्यक रकमको व्यवस्था मिलाएको छ।

लैंगिक समानता तथा सामाजिक समावेशीकरण

६१. समाज रूपान्तरणको प्रमुख पक्ष सामाजिक परिचालन र सामाजिक सांस्कृतिक ऐक्यबद्धता भएकोले यस पक्षमा विशेष ध्यान दिँदै टोल बिकास संस्था तथा परिचालनलाई थप व्यवस्थित बनाइने छ।
६२. नगरपालिकाको टोल, वडास्तरमा महिला समूह, समिति र सहकारी संस्था स्थापना गरी महिलाहरूको सशक्तिकरण तथा आयआर्जनमा बृद्धि गर्न, लैंगिक हिंसा, घरेलु हिंसा सम्बन्धी जनचेतनामूलक कार्यक्रम संचालन गरी हिंसा विरुद्धको कानूनलाई कडाइका साथ कार्यान्वयनमा जोड दिन, महिलाहरूको क्षमता अभिवृद्धिका लागि सीपमूलक, चेतनामूलक कार्यक्रम संचालन गर्न महिला तथा बालबालिका लक्षित कार्यक्रमको लागि आवश्यक बजेट विनियोजन गरेको छ।
६३. यो नगरपालिका विविध संस्कृतिको संगम भएको नगरपालिका हो, यहाँको समुदायमा विविध जात जातीहरू विभिन्न धर्मावलम्बीको वासस्थान भएकोले सामाजिक सांस्कृतिक सद्भाव, समन्वय रसाभेदारीताको लागि चालु आ.व.मा नै केही कार्यक्रमहरू शुरु गरिएकोमा आगामी आ.व मा पनि यस्ता कार्यक्रमहरूलाई निरन्तरताको व्यवस्था गरेको छ। परम्परागत संस्कृतीहरूको उन्नयन गर्न आवश्यक बजेटको व्यवस्था गरेको छ।



६४. आदिवासी जनजाती तथा दलित लक्षित परम्परागत शीप तथा संस्कृति संरक्षण कार्यक्रमको लागी रु २ लाख विनियोजन गरेको छु।
६५. विभिन्न शिपमुलक तालिम, अभिमुखीकरण कार्यक्रम, अन्तरक्रिया कार्यक्रम, जातिय भेदभाव बिरुद्ध कानूनी सचेतना कार्यक्रमको लागी बित्तिय समानिकरण तर्फ आवश्यक बजेट विनियोजन गरेको छु।
६६. सामाजिक बिकास तर्फ संघ एवं प्रदेश तर्फको शसर्त र अन्य अनुदानका अतिरिक्त रु ५ करोड ६९ लाख ७७ रकम ब्यवस्था गरेको छु। जुन कुल नगर तर्फको बजेटको १९ प्रतिशत हुन आउँदछ।

वन वातावरण तथा विपद् व्यवस्थापन

६७. विपदबाट बच्न र जनधनको क्षतिबाट बचाउन नगरपालिका स्तरिय विपद् ब्यवस्थापन समितिलाई चुस्त र दुरुस्त बनाउनुका साथै अन्य सहयोगी संस्थाहरूको साथ र सहयोग लिईने छ। विपद् प्रतिकार्य योजना बनाउने काम सम्पन्न भएको छ। बिकास निर्माणलाई वातावरणसंग सन्तुलन कायम गर्न जोड दिईनेछ। वातावरण र जैविक विविधताको संरक्षण, सम्वर्धन, प्रवर्धन र सदुपयोगमा जोड दिईने कार्यलाई प्राथमिकता दिईनेछ।
६८. मानबीय शीप, स्थानिय श्रोत, साधनको प्रयोगलाई प्रोत्साहन गर्न अत्यावश्यक वाहेक हेभी उपकरणको प्रयोगलाई निरुत्साहित गरिनेछ। प्रचलित कानून बमोजिम डि.पि.आर., आई.ई.ई. र माटो परिक्षण गरेर मात्र भवन बनाउने, सडक खन्ने, माटो, बालुवा, ढुङ्गा उत्खनन गर्ने कार्य गरिनेछ।
६९. फोहरमैला प्रशोधन तथा ब्यवस्थापनको लागी डम्पीड साईट निर्माण संभाव्यता अध्ययन सम्पन्नको चरणमा रहेको अवस्थामा “डम्पिड साईट निर्माणको” लागी जग्गा प्राप्तीको लागी आवश्यक रकम ब्यवस्था गरेको छु।
७०. विपदबाट आइपर्ने सम्भावित जोखिम न्यूनीकरण तथा पूर्वतयारीका लागी “विपद् ब्यवस्थापन कोष” मा रु ६० लाख बजेट विनियोजन गरेको छु। साथै आकस्मिक अवस्थामा नागरिकको गास, वास, कपासको सुनिश्चितताको लागी “खाद्य बैंक तथा कपडा बैंक” स्थापना गरि संचालनमा ल्याउनको लागी आवश्यक रकमको ब्यवस्था गरेको छु।
७१. पूर्ण सरसफाईयुक्त नगरको अवधारणालाई संस्थागत रूप दिनको लागी “अति गरिब घरपरिवारको पहिचान गरी शौचालय निर्माण, खानेपानीरविद्युत जडान” जस्ता योजना कार्यान्वयनका निम्ति रु ३० लाख विनियोजन गरेको छु।
७२. मुसिकोट नगरपालिका अन्तर्गत चट्याङ्को उच्च जोखिममा रहेका सामुदायिक विद्यालयहरूमा चट्याङ् प्रतिरोधी उपकरण जडान गर्न आवश्यक बजेट ब्यवस्था गरेको छु।
७३. वन तथा वातावरण क्षेत्रको संरक्षण एवं प्रवर्धन गर्नका निम्ति वृक्षारोपण अभियान, भू संरक्षण कार्यक्रम, रिचार्ज पोखरीहरूको निर्माणका लागी आवश्यक बजेट विनियोजन गरेको छु।
७४. वातावरण संरक्षणको क्षेत्रमा उल्लेख्य काम गर्ने ब्यक्ति/संस्थालाई प्रोत्साहन गर्न आवश्यक रकम ब्यवस्था गरेको छु।
७५. चौपारी/पोखरी/धारा र टूट निर्माण, वन उपभोक्तासंग अन्तरक्रिया लगायतका गतिविधिको कार्यान्वयन गर्न आवश्यक बजेटको ब्यवस्था गरिएको छ। बाढी, पहिरो तथा भू-क्षयका जोखिमयुक्त क्षेत्र पहिचान गरी कमजोर भू-बनोट भएका क्षेत्रहरूमा बायो-इन्जिनियरिङ्ग प्रविधि प्रयोग गरी विपद् जोखिम न्यूनीकरणको लागी आवश्यक बजेटको ब्यवस्था गरेको छु।
७६. खानेपानीलाई सरसफाईसंग जोडेर स्वास्थ्य र पूर्ण सरसफाईयुक्त नगरपालिका बनाउन संघिय सरकारबाट बिशेष अनुदानका अतिरिक्त अन्य अनुदान र नगरपालिकाको तर्फबाट आवश्यक बजेट ब्यवस्था गरेको छु।

कानून तथा न्याय

७७. राज्य शाक्तिको प्रयोग कार्यपालिका, ब्यवस्थापिका र न्याय पालिका मार्फत स्थानिय तहबाट समेत हुने ब्यवस्था अनुरूप न्यायिक समितिलाई सक्षम र क्षमतावान बनाइने छ। कानून तथा न्याय सम्पादनको लागी मेलमिलापकर्ताको पारिश्रमिक र तालिमको लागी रु ६ लाख विनियोजन गरेको छु।

पूर्वाधार विकास

७८. विकास र वातावरणलाई तादात्म्यता कायम गरी पूर्वाधार विकासको कामलाई अगाडि बढाईने कुरा नीति तथा कार्यक्रममा प्रस्तुत भईसकेको छ। सडक सञ्जाल ब्यापक विस्तार भईसकेको सन्दर्भमा सो को स्तरोन्नती गर्न संघ र प्रदेश सरकारसँग विशेष पहल गरिनुका साथै नगरपालिकाको आफ्नो श्रोत परिचालनमा विशेष जोड दिईने छ। आगामी आ.व.मा मुसिकोट नगरपालिकाको सडक गुरुयोजना तयार गरि कार्यान्वयनमा ल्याइनेछ।
७९. “हाम्रो सडक, हाम्रो सहभागिता, स्तरीय सडक, हाम्रो प्रतिबद्धता” अनुरूप नगरपालिका भित्रका सडकहरूमा सडक बोर्ड नेपाल, प्रधानमन्त्री रोजगार कार्यक्रम, निरन्तर रोजगार, निरन्तर निर्माण तथा मर्मत सुधार कार्यक्रम र स्थानीय जनताहरूको सहभागितामा नाली निर्माण कार्यक्रमलाई जोड दिन आवश्यक बजेटको ब्यवस्था मिलाएको छु।
८०. विकासका सबै आयामहरूले समेटिएको विकासको निम्ति “दीगो विकासका लक्ष्यहरू” साथै नगरपालिकाको आवधिक योजना र मध्यमकालीन खर्च संरचना तर्फ केन्द्रित रही गतिविधिहरू अगाडी बढाइएको छ।
८१. गत आ.व.मा संभ्रौता भई कार्यान्वयनमा रहेको नगरपालिकाको प्रशासकीय भवन बहुवर्षिय ठेक्का भएको, नगर र संघिय सरकारको ५०/५०को लगानीमा निर्माण हुने भएकोले आगामी आ.व.को लागी रु १ करोड बजेट छुट्टाएकोछु। त्यस्तै विभिन्न पक्षहरूबाट लगानीको लागी साभेदारी गर्न रु ५० लाख ब्यवस्था गरिएको छ। आगामी आ.व.को अनिवार्य दायित्वको रूपमा स्वास्थ्य चौकी भवन वडा नं. ४ को लागी रु ३५ लाख र स्वास्थ्य चौकी भवन वडा नं. ८ का लागी रु ३३ लाख बजेट ब्यवस्था गरेको छु।
८२. त्यसैगरी नगरपालिकाको वडा नं ७ वामीटक्सार मा निर्माणाधिन कवर्ड हल निर्माणको लागी रु ३० लाख बजेटको ब्यवस्था गरेको छु।
८३. मुसिकोट नगरपालिकाका सबै बस्तिहरूलाई सडक सन्जालले जोड्ने परिकल्पना गरिए बमोजिम मुसिकोटको गौरबको रूपमा रहेको नगरपालिकाका वडा नं १, २, ३ र ४ समेट्ने भन्ज्याड-निस्ती-पौदी अमराड-अरेवा-राक्से सडक स्तरोन्नतीको लागी रु ५० लाख र दोभान-राक्से-लालिङ्ग कृषि सडक स्तरोन्नतीको लागी रु १ करोड ३५ लाख गरी संघीय समपुरक अन्तर्गत जम्मा रु १ करोड ८५ लाख विनियोजन भएकोमा नगरपालिकाको तर्फबाट थप १ करोड ८५ गरी आगामी आ.व.मा उक्त सडकहरूमा कुल ३ करोड ७० लाखको पूर्वाधार विकास सम्बन्धी कार्य हुनेछ।
८४. प्रदेश समपुरक अन्तर्गत वामी-चैयापाटा-वामीमैदान-अर्लाङ्कोट ददल्का मोटर बाटो, भराह-जलजले खस्थोक-देउराली-भेदी सडक, भुवाचिदी-कुर्घा-मालिका



सडक, तल्लाफाँट-आँपचौर-खर्वाङ्ग सडक स्तरोन्नती र बहुउद्देश्यीय सभाहल वडा नं. ७ को लागि प्रदेश समपुरक अन्तर्गत रु ३ करोड बजेट विनियोजन भएको छ।

८५. मुसिकोट नगरपालिका अन्तर्गतका सडक तथा सार्वजनिक स्थलहरूको सौन्दर्यकरण गर्न रु १० लाख बजेट व्यवस्था गरेको छ।
८६. वातावरणीय प्रभावको मूल्याङ्कन गरी सडकहरूलाई प्राथमिकताका आधारमा स्तरोन्नती गर्दै लगिने छ। आवश्यक स्थानमा कल्भर्ट निर्माणलाई प्राथमिकता दिइने छ। नगरपालिका क्षेत्रभित्रका भित्र बाटोहरूमा नालीको व्यवस्था गरी वर्षायाममा समेत ग्रामिण यातायातको सुनिश्चितता गरिने कामलाई मर्मत संभार कोष मार्फत प्राथमिकता दिइने छ। मर्मत संभार कोषको लागि रु २० लाख रकमको व्यवस्था गरेको छ।
८७. सडक लगायत निर्मित सार्वजनिक सम्पत्तिको संभार एवं मर्मत संभारको साथै आकस्मिक सडक मर्मत एवं अवरुद्ध सडक संचालन गर्न यही कोषको परिचालन गरिने छ।
८८. नगरपालिकाभर ७५/२५ प्रतिशत जनसहभागिता जुटाई सिंचाई गर्नका लागि कुलोहरू निर्माण, मर्मत तथा व्यवस्थापन गर्ने काम प्राथमिकताका साथ अगाडी बढाई सकिएको छ। सिंचाइको निम्ती महत्वपूर्ण योजनाहरू कार्यान्वयन गर्न १८ लाख बजेट विनियोजन गरेको छ।
८९. त्यसैगरी सञ्चार क्षेत्रको विकासको लागि आवश्यक व्यवस्था मिलाएको छ।
९०. पूर्वाधार विकासमा संघ र प्रदेश सरकारको तर्फबाट प्रशस्त कामहरू भइरहेका र सम्पन्नको चरणमा रहेका छन्। विद्यालय पूर्वाधार पुनःनिर्माण तर्फ, राष्ट्रपति शैक्षिक सुधार, मुख्यमन्त्रीशैक्षिक सुधार लगायत सडक निर्माणका कार्यहरू भइरहेको ब्यहोरा यस सम्मानित सभामा जानकारी गराउन चाहन्छु। त्यस्तै प्रधानमन्त्री रोजगार कार्यक्रम र सडक बोर्डको कार्यक्रमलाई पूर्वाधार विकास कार्यक्रममा आबद्ध गरिने ब्यहोरा प्रतिबद्धता ब्यक्त गर्दछु। त्यसैगरी नगरपालिकामा निर्मित सार्वजनिक सम्पत्तिको सम्भारका लागि रु १० लाख बजेटको व्यवस्था गरिएको छ।
९१. बिद्युत आपूर्तिलाई भरपर्दो बनाउन नगरपालिकाको मुकाम लगायत अन्य वस्तीहरूमा राष्ट्रिय प्रशासन लाईनको विस्तार गरिएको र बिस्तार हुन नसकेका अन्य वस्तीहरूमा पनि राष्ट्रिय प्रशासन लाईनको विस्तारलाई थप निरन्तरता दिइने छ। सामूदायिक ग्रामिण बिद्युतिकरण तर्फ प्रणाली सुदृढिकरण र क्षमता अभिवृद्धि गर्ने कार्यलाई प्राथमिकता दिइने छ। नगरपालिका भित्र रहेका सम्पूर्ण साना तथा लघु जलविद्युत आयोजनाहरूलाई एकीकृत राष्ट्रिय प्रशासन लाइनमा जोड्नका लागि आवश्यक कार्य गरिनेछ।
९२. उज्यालो नगरपालिका अन्तर्गत बैकल्पीक उर्जाको माध्यमबाट सौर्य सडक बर्ति जोड्ने कामलाई चालु आ.व.मा कतिपय वडाका महत्वपूर्ण स्थानहरूमा जडान गरिएको र यस लाई निरन्तरता दिदै अझ बिस्तार गर्न बैकल्पीक उर्जा प्रबर्धन केन्द्रसंग समन्वय गरिने छ। उक्त कार्यको लागि संघीय शसर्त अन्तर्गत रु ९ लाख विनियोजन भएकोमा नगरपालिकाबाट समेत थप बजेट व्यवस्था गरेको छ।
९३. पूर्वाधार विकास तर्फ आगामी आ.व. २०८०/०८१ को लागि जम्मा रु ११ करोड ८९ लाख २३ हजार ८ सय ९३ बजेटको ब्यवस्था गरेको छ। जुन कुल नगर तर्फको बजेटको ४५ प्रतिशत हुन आउँदछ।

संस्थागत विकास, सेवा प्रवाह र सुशासन

९४. झोतमा परेको चापलाई मध्यनजर गरी आगामी आर्थिक वर्षका लागि सबै प्रकारका प्रोत्साहन भत्ता, अतिरिक्त समय भत्ता लगायतका भत्ता लाई न्युनतम सिमामा कायम गरेकोछु। अत्यावश्यक बाहेक सवारी साधन, फर्निचर तथा फर्निसिड खरिद गरिने छैन। इन्धन, कार्यालय सम्बन्धी सामान लगायत प्रशासनिक खर्चमा मितव्ययिता कायम गरिनेछ।
९५. सार्वजनिक प्रशासनलाई छरितो, मितव्ययी र परिणाममुखी बनाउन नतिजामा आधारित कार्यसम्पादन प्रणाली विकास गरी सार्वजनिक प्रशासनलाई जवाफदेही र परिणाममुखी बनाइनेछ।
९६. जनताको घरदैलोको सरकारको रूपमा रहेको नगरपालिकामा दरबन्दी बमोजिम स्थायी पदपूर्ती नहुँदा सेवा प्रवाहमा प्रत्यक्ष प्रभाव परेको कुरालाई नकार्न सकिदैन। रिक्त दरबन्दीमा पदपूर्तीको लागि लोकसेवा आयोगमा लेखि पठाइएकोमा आगामी आ.व.मा आवश्यक कर्मचारीहरूको पदपूर्ति भई नगर कार्यपालिकाको कार्यालय र वडा कार्यालय मार्फत हुने सेवा प्रवाह थप व्यवस्थित सर्वसुलभ र प्रभावकारी हुने कुरामा विश्वस्त छु।
९७. जनताको नजिकको सरकारको पहिचान दिने सेवा प्रवाह इकाइहरू वडा कार्यालय हुन। यि कार्यालयको व्यवस्थापकिय पक्षमा विशेष ध्यान दिइने छ।
९८. सेवाग्राहीलाई सम्मान पूर्वक सेवा प्राप्त गर्ने हक स्थापित गरिने छ। कर्मचारीको क्षमता अभिवृद्धि गर्न र प्रोत्साहन मूलक गतिविधिको लागि बजेटको ब्यवस्था गरेको छु।
९९. कार्यालयको कामलाई सूचना प्रविधि मैत्री बनाई पछिल्लो प्रविधिको प्रयोगलाई विशेष प्राथमिकता दिइने छ। निर्णय प्रक्रियालाई छिटो छरितो बनाई सरकारी काममा ढिला सुस्ती हुन दिइने छैन। कागजी कामलाई क्रमशः न्यून गर्दै लगी प्रविधिको प्रयोगलाई अत्यधिक महत्व दिइने बिषयलाई प्राथमिकता दिइने छ। यसको लागि रु ३१ लाख बजेट विनियोजन गरेको छु।
१००. प्राविधिक शाखा, योजना शाखा र खरिद ईकाई र अन्य बिषयगत शाखाहरूलाई थप क्षमतावान बनाई परिणाम मुखि बनाउन सो अनुरूप बजेटको ब्यवस्था गरेको छु।
१०१. कार्यालयमा वार्षिक कार्यक्रम तथा बजेट, पुस्तिका प्रकाशन, जानकारी मूलक प्रकाशनहरू, स्थानीय पत्रपत्रिका, वेबसाईट अध्यावधिक, एफ.एम मार्फत गतिविधिहरू सार्वजनिकीकरण, कार्यालयका गतिविधिहरूलाई चौमासिक समिक्षा गोष्ठी, सार्वजनिक सुनुवाई, सार्वजनिक लेखापरिक्षण, कार्यालयमा सूचना पाटी, सेवाग्राहि सहायता कक्षको ब्यवस्था लगायतका सुशासनसंग सम्बन्धित कुराहरूलाई प्रभावकारी बनाउन आवश्यक बजेटको ब्यवस्था गरेको छु।
१०२. नागरिक वडापत्रको प्रभावकारी कार्यान्वयनको लागि सचेतना अभियान संचालन गरिनेछ। वडा कार्यालयसँवास्थ्य संस्थोँवद्यालयहरूमा सूफाब पेटीका राख्ने, नागरिक वडापत्र राख्ने सूचना अधिकारी तोक्ने कार्यलाई अनिवार्य गरिनेछ।
१०३. सुशासन प्रबर्धनका निमित्त नगर कार्यपालिकाको कार्यालयका गतिविधिहरूलाई सेवाग्राहि र अन्य सेवाग्राहीले देख्न र हेर्न सक्ने गरी वेबसाईट अद्यावधिक र सूचना पाटी अद्यावधिक, इ-मेल, फेसबुक अद्यावधिक, सेवाग्राही सन्तुष्टी फाराम जस्ता बिषयहरूलाई उच्च प्राथमिकताका साथ निरन्तरता दिइनेछ र सुशासन प्रबर्धनमा विशेष प्राथमिकता दिइने छ। मुसिकोट नगरपालिका भित्रका वडा कार्यालय, स्वास्थ्य संस्था र विद्यालयहरूमा जडित बिद्युतिय हाजिरीलाई अनिवार्य रूपमा संचालन गरिने छ।



१०४. नगरपालिकाको सार्वजनिक सेवा प्रवाहलाई व्यवस्थित, प्रभावकारी बनाउन र आन्तरिक सुरक्षा व्यवस्थापनलाई थप मजबुत बनाउन चालु आ.व. देखि नै नगर प्रहरीको व्यवस्था मिलाई सकिएको छ। नगर प्रहरी व्यवस्थापनको लागि रु १५ लाख विनियोजन गरेको छ।
१०५. यस नगरपालिका भित्र सामाजिक परिचालनको माध्यमबाट जनतालाई प्रत्यक्ष रूपमा देख्न र अनुभूत गर्न पाउने स्थानीय सरकारको आभाष दिलाउनको लागि सामाजिक परिचालनको क्षेत्रमा आवश्यक वजेट विनियोजन गरेको छ।
१०६. यसै सम्मानित सभा समक्ष आजको पहिलो कार्यसूचिमा पेश भएको नीति तथा कार्यक्रम नै हाम्रो आर्थिक वर्ष २०८०/०८१ को बजेट तथा कार्यक्रमको मुख्य आधार भएकोले नीति तथा कार्यक्रममा उल्लेख भई छुट हुन गएका कतिपय विषयहरू यसै बजेट तथा कार्यक्रममा समावेश गरी कार्यान्वयन गरिने ब्यहोरा यस सम्मानित सभा समक्ष जानकारी गराउन चाहन्छु।
१०७. संस्थागत विकास, सेवा प्रवाह, सुशासन र अर्तरसम्बन्धीत क्षेत्रको लागि संघ, प्रदेश र अन्य विषयगत क्षेत्रका अतिरिक्त आगामी आ.व. २०८०/०८१ को लागि रु ८ करोड ७० लाख बजेट व्यवस्था गरेको छ।

सभाध्यक्ष महोदय,

सभासदस्य ज्यूहरू,

उपस्थित महानुभावहरू,

अन्त्यमा,

१०८. नेपालको संविधानले परिकल्पना गरेको समाजवाद उन्मुख अर्थतन्त्रको निर्माणमा टेवा पुर्याउने र दिगो विकासका लक्ष्यहरू समेटिएको “समृद्ध नेपाल, सुखि नेपाली” को राष्ट्रिय आकाङ्क्षा पुरा गर्ने उद्देश्यका साथ तर्जुमा गरिएको यस बजेटको प्रभावकारी कार्यान्वयन गर्न सरोकारवाला सबैमा हार्दिक अपिल गर्दछु।
१०९. यस सम्मानित सभामा प्रस्तुत प्रस्तावित बजेट तर्जुमा गर्न र मुसिकोटको समष्टिगत विकासका लागि सहयोग पुर्याउने नेपाल सरकार, संघीय मामिला तथा सामान्य प्रशासन मन्त्रालय, लुम्बिनी प्रदेश सरकार, राष्ट्रिय योजना आयोग, प्रदेश योजना आयोग, नेपाल सरकारका विषयगत मन्त्रालयहरू, दातृ निकायहरू, नीजि क्षेत्र, नागरिक समाज, बुद्धिजीवि, पत्रकार, नगर कार्यपालिकाको कार्यालय, वडा कार्यालय, स्वास्थ्य संस्था, बिद्यालयहरू लगायतका सम्पूर्ण संस्थाहरूमा कार्यरत कर्मचारीहरू, सम्पूर्ण नागरिकहरू प्रति धन्यवाद दिदै विकासका हरेक अभियानमा निरन्तर सहयोगको अपेक्षा गर्दै प्रस्तुत बजेट तथा कार्यक्रमहरूको सफल कार्यान्वयनको लागि सबै पक्षको सहयोग प्राप्त हुने अपेक्षा राखेको छु। सम्पूर्ण मुसिकोट बासी दिदी बहिनी तथा दाजुभाईलाई बिपद्जन्म जोखिमबाट सुरक्षित रहँदै सामाजिक एकता र ऐक्यबद्धता कायम राख्दै सबल, सक्षम, सुदृढ र न्यायपूर्ण मुसिकोट निर्माणमा योगदान गर्न म आन्वहान आह्वान गर्दछु।
- आर्थिक तथा सामाजिक विकास मार्फत समृद्धि हासिल गर्ने तथा सुशासन र सामाजिक न्याय प्रत्याभूत गर्दै समुन्नत नगर निर्माण गर्ने ध्येयका साथ प्रस्तुत गरिएको यस बजेटको कार्यान्वयनमा सम्बद्ध सबै पक्षबाट रचनात्मक सहयोग प्राप्त हुने विश्वास लिएको छु।

धन्यवाद।

गंगा श्रेष्ठ

नगर उपप्रमुख

मुसिकोट नगरपालिका

वामीटक्सार, गुल्मी।

२०८०।०३।१०



अनुसूचि १ आय व्ययको विवरण

आ.व. : २०८०/८१

| शीर्षक | आ.व. २०७८/७९ को यथार्थ | आ.व. २०७९/८० को संशोधित अनुमान | आ.व. २०८०/८१ को अनुमान |
|---|------------------------|--------------------------------|------------------------|
| आय | ६७,०६,२८,९१२.४४ | ७०,९४,००,७४७.०० | ६५,०७,१२,८९६.०० |
| राजस्व | १२,७३,८२,९१२.४४ | १४,४५,९७,०००.०० | १३,७३,४८,८९६.०० |
| आन्तरिक श्रोत | २,०९,०४,९३९.४४ | १,६०,६१,६८६.०० | १,२३,००,०००.०० |
| ११३१३ एकीकृत सम्पत्ती कर | १५,१३,५५५.०० | २६,००,०००.०० | २६,००,०००.०० |
| ११३१४ भूमिकर/मालपोत | २९,८१,१८३.६० | २०,००,०००.०० | २०,००,०००.०० |
| ११३२१ वहाल कर | २,२४,५६६.९२ | ६,००,०००.०० | ८,००,०००.०० |
| ११६९१ अन्य कर | ३,९०,८६६.०० | १०,००,०००.०० | १०,००,०००.०० |
| १४२१३ अन्य बिक्रीबाट प्राप्त रकम | १,११,१३०.०० | ४०,६१,६८६.०० | ०.०० |
| १४२२९ अन्य प्रशासनिक सेवा शुल्क | ३,१९,३६१.०० | १०,००,०००.०० | १०,००,०००.०० |
| १४२४२ नक्सापास दस्तुर | ७९,२९८.०० | ६,००,०००.०० | ७,००,०००.०० |
| १४२४३ सिफारिश दस्तुर | २३,८५,७९४.६५ | २०,००,०००.०० | २०,००,०००.०० |
| १४२४४ व्यक्तिगत घटना दर्ता दस्तुर | ५,७२,५००.०० | ८,००,०००.०० | ८,००,०००.०० |
| १४६११ व्यवसाय कर | २,२६,१३४.०० | ८,००,०००.०० | ८,००,०००.०० |
| राजस्व बाँडफाँडबाट प्राप्त रकम | १०,६४,७७,९७३.०० | १२,८५,३५,३१४.०० | १२,५०,४८,८९६.०० |
| ११४११ बाँडफाँड भई प्राप्त हुने मूल्य अभिवृद्धि कर | ६,९४,१७,२७७.२४ | १०,४७,४०,०००.०० | १०,२६,३१,०००.०० |
| ११४२१ बाँडफाँड भई प्राप्त हुने अन्तःशुल्क | १,८६,५९,२३१.८६ | | |
| ११४५६ बाँडफाँडबाट प्राप्त हुने सवारी साधन कर | १,३५,३१,६५३.९० | १,६३,५७,०००.०० | १,०४,१७,८९६.०० |
| १४१५७ बाँडफाँड भई प्राप्त दहतर बहतरको विक्रीबाट प्राप्त हुने आय | ४८,६९,८१०.०० | ७४,३८,३१४.०० | १,२०,००,०००.०० |
| अन्य आय | १,२१,००,५५०.२७ | ६,००,०००.०० | ६,००,०००.०० |
| १४५२९ अन्य राजस्व | १,२१,००,५५०.२७ | ६,००,०००.०० | ६,००,०००.०० |
| अन्तर सरकारी वित्तीय हस्तान्तरण | ५४,३२,४६,०००.०० | ५६,४८,०३,७४७.०० | ५१,३३,६४,०००.०० |
| संघीय सरकार | ४९,८५,५५,०००.०० | ५१,८६,४३,७४७.०० | ४७,९७,००,०००.०० |
| १३३११ समानिकरण अनुदान | १२,००,००,०००.०० | १२,७६,००,०००.०० | ११,१७,००,०००.०० |
| १३३१२ शसर्त अनुदान चालु | ३०,१६,९३,०००.०० | ३१,९२,८१,०००.०० | ३१,६२,००,०००.०० |
| १३३१३ शसर्त अनुदान पुँजीगत | ३,९५,६२,०००.०० | ४,३७,६२,७४७.०० | २,६३,००,०००.०० |
| १३३१५ विशेष अनुदान पुँजीगत | २,९८,००,०००.०० | २,००,००,०००.०० | ७०,००,०००.०० |
| १३३१७ समपुरक अनुदान पुँजीगत | ७५,००,०००.०० | ८०,००,०००.०० | १,८५,००,०००.०० |
| प्रदेश सरकार | ४,४६,९१,०००.०० | ४,६१,६०,०००.०० | ३,३६,६४,०००.०० |
| १३३११ समानिकरण अनुदान | ५६,४७,०००.०० | ६९,६०,०००.०० | ८०,१४,०००.०० |
| १३३१२ शसर्त अनुदान चालु | १,१५,४४,०००.०० | १,१०,००,०००.०० | ११,५०,०००.०० |
| १३३१३ शसर्त अनुदान पुँजीगत | | ०.०० | ९५,००,०००.०० |
| १३३१४ विशेष अनुदान चालु | ७५,००,०००.०० | ८२,००,०००.०० | ०.०० |
| १३३१६ समपुरक अनुदान चालु | २,००,००,०००.०० | २,००,००,०००.०० | ०.०० |
| १३३१७ समपुरक अनुदान पुँजीगत | | ०.०० | १,५०,००,०००.०० |
| बैदेशिक | | | |
| जनसहभागिता | | | |
| वित्तीय व्यवस्था (प्राप्ति) | | | |

अनुसूचि १ आय व्ययको विवरण

आ.व. : २०८०/८१

| शीर्षक | आ.व. २०७८/७९ को यथार्थ | आ.व. २०७९/८० को संशोधित अनुमान | आ.व. २०८०/८१ को अनुमान |
|--|------------------------|--------------------------------|------------------------|
| व्यय | ५७,१०,५२,४२४.२० | ७४,३४,५२,७६७.२९ | ६८,१९,३५,७३२.०० |
| चालु | ३५,५७,०३,०१७.८१ | ४६,३१,०२,७७९.२९ | ४७,१०,८३,६६७.०० |
| २११११ पारिश्रमिक कर्मचारी | २२,७५,०३,९३०.०० | १०,४२,५२,३००.०० | २२,१७,७३,०००.०० |
| २११२१ पोशाक | २७,०७,६००.०० | ७,८०,०००.०० | १८,४०,०००.०० |
| २११२२ खाद्यान्न | १,५०,०००.०० | ०.०० | २,१०,०००.०० |
| २११२३ औषधीउपचार खर्च | ०.०० | ३,५०,०००.०० | ०.०० |
| २११३१ स्थानीय भत्ता | १,४४,८५०.०० | ८,०२,६००.०० | ८,२८,०००.०० |
| २११३२ महंगी भत्ता | २,७०,०००.०० | १०,३२,०००.०० | ११,००,०००.०० |
| २११३३ फिल्ड भत्ता | ५०,०००.०० | ४,१०,०००.०० | ८,२४,०००.०० |
| २११३४ कर्मचारीको बैठक भत्ता | ५,००,०००.०० | ५,००,०००.०० | ७,००,०००.०० |
| २११३५ कर्मचारी प्रोत्साहन तथा पुरस्कार | ०.०० | २१,००,०००.०० | २,००,०००.०० |



| शीर्षक | आ.व. २०७८/७९ को यथार्थ | आ.व. २०७९/८० को संशोधित अनुमान | आ.व. २०८०/८१ को अनुमान |
|--|---------------------------|-----------------------------------|---------------------------|
| २११३९ अन्य भत्ता | ९,१७,७४८.०० | २,००,०००.०० | १,००,०००.०० |
| २११४१ पदाधिकारी बैठक भत्ता | १७,७९,०००.०० | १४,००,०००.०० | २८,१६,०००.०० |
| २११४२ पदाधिकारीअन्य सुविधा | १,०३,२२,६०१.०० | १,०७,९१,०००.०० | १,१०,००,०००.०० |
| २१२१९ अन्य सामाजिक सुरक्षा खर्च | ०.०० | ८,००,०००.०० | ०.०० |
| २२१११ पानी तथा बिजुली | १,३१,४४५.०० | २,००,०००.०० | २,००,०००.०० |
| २२११२ संचार महसुल | ४,६०,०२३.०० | ६,००,०००.०० | ५,००,०००.०० |
| २२११३ सार्वजनिक उपयोगिताको सेवा खर्च | ०.०० | २३,००,०००.०० | ०.०० |
| २२२११ इन्धन (पदाधिकारी) | १,०५,९४९.०० | ४,००,०००.०० | ५,००,०००.०० |
| २२२१२ इन्धन (कार्यालय प्रयोजन) | १३,८२,१७५.०० | १७,००,०००.०० | २०,००,०००.०० |
| २२२१३ सवारी साधन मर्मत खर्च | १६,४४,८१७.०० | १६,००,०००.०० | १५,१५,२७०.०० |
| २२२१४ बिमा तथा नवीकरण खर्च | ०.०० | ६,००,०००.०० | ४,००,०००.०० |
| २२२२१ मेशिनरी तथा औजार मर्मत सम्भार तथा सञ्चालन खर्च | ५,३५,६८३.०० | ७,००,०००.०० | ५,००,०००.०० |
| २२२३१ निर्मित सार्वजनिक सम्पत्तिको मर्मत सम्भार खर्च | १,७६,६९८.०० | ३,००,०००.०० | ०.०० |
| २२३११ मसलन्द तथा कार्यालय सामग्री | २५,५२,८५९.०० | १९,९७,०००.०० | २४,७९,२५०.०० |
| २२३१३ पुस्तक तथा सामग्री खर्च | ०.०० | ०.०० | ४३,१०,०००.०० |
| २२३१४ इन्धन - अन्य प्रयोजन | १,१६,९७२.०० | ३,००,०००.०० | ५,००,०००.०० |
| २२३१५ पत्रपत्रिका, छपाई तथा सूचना प्रकाशन खर्च | ११,५०,०००.०० | १६,३०,०००.०० | १०,००,०००.०० |
| २२३१९ अन्य कार्यालय संचालन खर्च | ३५,०००.०० | ०.०० | ३,५०,०००.०० |
| २२४१२ सूचना प्रणाली तथा सफ्टवेयर संचालन खर्च | ०.०० | ५,५०,०००.०० | ०.०० |
| २२४१३ करार सेवा शुल्क | २,१०,९३,६८१.०० | ३,७८,१९,४५०.०० | ४,९१,२५,००३.०० |
| २२४१४ सरसफाईसेवा शुल्क | २,६२,५००.०० | ५,००,०००.०० | ०.०० |
| २२४१९ अन्य सेवा शुल्क | २९,९७०.०० | ०.०० | २१,४५०.०० |
| २२५११ कर्मचारी तालिम खर्च | ०.०० | १५,००,०००.०० | ४०,०००.०० |
| २२५१२ सीप विकास तथा जनचेतना तालिम तथा गोष्ठी सम्बन्धी खर्च | ३,००,०००.०० | २६,९०,०००.०० | १२,३९,०००.०० |
| २२५२१ उत्पादन सामग्री / सेवा खर्च | ०.०० | ५०,०००.०० | १,००,०००.०० |
| २२५२२ कार्यक्रम खर्च | २,०९,४५,५९८.८१ | २५,४९,८२,४३६.०० | ४,६८,३९,३५९.०० |
| २२५२९ विविध कार्यक्रम खर्च | ३,८५,२०,६३४.०० | २३,००,०००.०० | ०.०० |
| २२६११ अनुगमन, मूल्यांकन खर्च | १०,६६,८२५.०० | १३,५०,०००.०० | २४,९४,६८२.०० |
| २२६१२ भ्रमण खर्च | १२,३६,१६६.०० | १९,००,०००.०० | १४,००,०००.०० |
| २२६१३ विशिष्ट व्यक्ति तथा प्रतिनिधि मण्डलको भ्रमण खर्च | ०.०० | ०.०० | १७,००,०००.०० |
| २२७११ विविध खर्च | ३०,०८,४६३.०० | ४१,४३,९२९.२९ | ३५,७४,७२०.०० |
| २२७२१ सभा सञ्चालन खर्च | ५,२७,४४०.०० | ६,००,०००.०० | ७,००,०००.०० |
| २५१११ गैर वित्तीय संस्थानहरूलाई चालु सहायता | ०.०० | ०.०० | १६,०००.०० |
| २५३११ शैक्षिक संस्थाहरूलाई सहायता | ५१,९४,४६९.०० | ३,००,०००.०० | ७,५६,०६,०००.०० |
| २५३१२ स्वास्थ्य संस्थाहरूलाई सहायता | ०.०० | १०,२५,०००.०० | ७,४०,०००.०० |
| २५३१३ उपभोक्ता समिति तथा गैर सरकारी संस्था सहायता | १,९०,०००.०० | ०.०० | १४,००,०००.०० |
| २५३१४ धार्मिक तथा सांस्कृतिक संस्था सहायता | ०.०० | ३,००,०००.०० | १,५०,०००.०० |
| २७१११ सामाजिक सुरक्षा | २८,०८,१९४.०० | ३,२४,३६४.०० | २३,०३,०००.०० |
| २७११२ अन्य सामाजिक सुरक्षा | ७,३१,९००.०० | ३,८०,०००.०० | १६,२६,०००.०० |
| २७२११ छात्रवृत्ति | ०.०० | ०.०० | १९,०४,०००.०० |
| २७२१२ उद्धार, राहत तथा पुनर्स्थापना खर्च | ४६,९७,४१७.०० | ९८,९०,०००.०० | ६१,५०,०००.०० |
| २७२१३ औषधीखरिद खर्च | ०.०० | २२,००,०००.०० | ६०,७४,०००.०० |
| २७२१९ अन्य सामाजिक सहायता | ४,०२,४१०.०० | ११,३०,०००.०० | ३८,११,०४०.०० |
| २८१४१ जग्गाको भाडा | ०.०० | १,००,०००.०० | २,००,०००.०० |
| २८१४२ घरभाडा | १५,००,०००.०० | २५,०२,७००.०० | २०,००,०००.०० |
| २८१४३ सवारी साधन तथा मेशिनर औजार भाडा | ५,५०,०००.०० | ८,२०,०००.०० | ५,००,०००.०० |
| २८२११ राजस्व फिर्ता | ०.०० | ०.०० | ५७,२३,८९३.०० |
| २८९११ भैपरी आउने चालु खर्च | ०.०० | ०.०० | ०.०० |
| पूँजीगत | २१,५३,४९,४०६.३९ | २८,०३,४९,९८८.०० | २१,०८,५२,०६५.०० |
| ३११११ आवासीय भवन निर्माण/खरिद | ०.०० | २,२०,६०,०००.०० | १७,००,०००.०० |
| ३१११२ गैर आवासीय भवन निर्माण/खरिद | ५,६०,८९,३३०.०० | ७,५८,२७,९००.०० | ५,८७,५०,०००.०० |
| ३१११३ निर्मित भवनको संरचनात्मक सुधार खर्च | ४३,८०,१९५.०० | ५५,३७,५३७.०० | ४,५०,०००.०० |
| ३१११४ जग्गा विकास कार्य | ५,०००.०० | २,५०,०००.०० | ०.०० |
| ३११२१ सवारी साधन | ०.०० | ८,००,०००.०० | ०.०० |
| ३११२२ मेशिनरी तथा औजार | ११,७३,११९.०० | ८३,४६,५००.०० | ४१,३५,०००.०० |
| ३११२३ फर्निचर तथा फिक्चर्स | ३०,५०,०००.०० | ३४,३६,०००.०० | ६६,४६,७२८.०० |
| ३११३१ पशुधन तथा बागवानी विकास खर्च | १,०८,५९,८७९.०० | १८,०५,०००.०० | १६,५०,०००.०० |



| शीर्षक | आ.व. २०७८/७९ को यथार्थ | आ.व. २०७९/८० को संशोधित अनुमान | आ.व. २०८०/८१ को अनुमान |
|---|------------------------|--------------------------------|------------------------|
| ३११३२ अनुसन्धान तथा विकास सम्बन्धी खर्च | ४१,४२,१७०.०० | ३,००,०००.०० | ०.०० |
| ३११३४ कम्प्युटर सफ्टवेयर निर्माण तथा खरीद खर्च | ४,९८,३३०.०० | ११,००,०००.०० | ४,००,०००.०० |
| ३११३५ पूँजीगत परामर्श खर्च | २८,७५,७८८.०० | २०,००,०००.०० | १२,००,०००.०० |
| ३११४१ सुरक्षा प्रणाली तथा उपकरण प्राप्त खर्च | ०.०० | ०.०० | ७०,०००.०० |
| ३११५१ सडक तथा पुल निर्माण | ३,९९,४७,७०३.०० | ६,०२,८९,९३६.०० | ९,२३,९४,८०४.०० |
| ३११५३ विद्युत संरचना निर्माण | २,००,०००.०० | ०.०० | २०,००,०००.०० |
| ३११५४ तटबन्ध तथा बाँधनिर्माण | १३,२५,०००.०० | ९,५०,०००.०० | ८,७५,०००.०० |
| ३११५५ सिंचाई संरचना निर्माण | १९,०२,०३४.०० | १,१४,६०,२७५.०० | ७९,२४,५३६.०० |
| ३११५६ खानेपानी संरचना निर्माण | १,९६,२५,८१५.०० | १,४३,४५,०००.०० | ८१,५०,०००.०० |
| ३११५७ वन तथा वातावरण संरक्षण | १०,३७,७५०.०० | ४८,२०,०००.०० | ८,९०,०००.०० |
| ३११५८ सरसफाई संरचना निर्माण | ०.०० | १२,००,०००.०० | ६,५०,०००.०० |
| ३११५९ अन्य सार्वजनिक निर्माण | ६,४५,४२,५६३.३९ | ५,४२,५६,८८८.०० | १,३६,३८,९९७.०० |
| ३११६१ निर्मित भवनको संरचनात्मक सुधार खर्च | १०,२५,९१०.०० | ३८,११,२७५.०० | ७४,४०,०००.०० |
| ३११७१ पूँजीगत सुधार खर्च सार्वजनिक निर्माण | ७,९९,८२०.०० | १२,५०,०००.०० | ०.०० |
| ३१४११ जग्गाप्राप्ति खर्च | १८,६९,०००.०० | ३०,००,०००.०० | १५,००,०००.०० |
| ३१४४१ करार, लिज तथा लाईसेन्स खरिद प्राप्त खर्ची | ०.०० | ०.०० | ३,८७,०००.०० |
| ३१५११ भैपरी आउने पूँजीगत | ०.०० | ३५,०३,६७७.०० | ०.०० |
| बजेट बचत (+)/न्यून | ९,९५,७६,४८८.२४ | (३,४०,५२,०२०.२९) | (३,१२,२२,८३६.००) |
| गत वर्षको नगद मौज्जात | | ३,४०,५२,०२०.२९ | ३,१२,२२,८३६.०० |

अनुसूची २

राजस्व तथा अनुदान प्राप्तिको अनुमान

आ.व. : २०८०/८१

| शीर्षक | आ.व. २०७८/७९ को यथार्थ | आ.व. २०७९/८० को संशोधित अनुमान | आ.व. २०८०/८१ को अनुमान |
|---|------------------------|--------------------------------|------------------------|
| आय | ६७,९९,४१,३२१.४४ | ७४,३४,५२,७६७.२९ | ६८,१९,३५,७३२.०० |
| राजस्व | १२,७३,८२,९१२.४४ | १७,८६,४९,०२०.२९ | १६,८५,७१,७३२.०० |
| आन्तरिक श्रोत | २,०९,०४,९३९.४४ | ५,०१,१३,७०६.२९ | ४,३५,२२,८३६.०० |
| ११३१३ एकीकृत सम्पती कर | १५,१३,५५५.०० | २६,००,०००.०० | २६,००,०००.०० |
| ११३१४ भूमिकर/मालपोत | २९,८१,१८३.६० | २०,००,०००.०० | २०,००,०००.०० |
| ११३२१ वहाल कर | २,२४,५६६.९२ | ६,००,०००.०० | ८,००,०००.०० |
| ११६९१ अन्य कर | ३,९०,८६६.०० | १०,००,०००.०० | १०,००,०००.०० |
| १४२१३ अन्य बिक्रीबाट प्राप्त रकम | १,११,१३०.०० | ४०,६१,६८६.०० | ०.०० |
| १४२२९ अन्य प्रशासनिक सेवा शुल्क | ३,१९,३६१.०० | १०,००,०००.०० | १०,००,०००.०० |
| १४२४२ नक्सापास दस्तुर | ७९,२९८.०० | ६,००,०००.०० | ७,००,०००.०० |
| १४२४३ सिफारिश दस्तुर | २३,८५,७९४.६५ | २०,००,०००.०० | २०,००,०००.०० |
| १४२४४ व्यक्तिगत घटना दर्ता दस्तुर | ५,७२,५००.०० | ८,००,०००.०० | ८,००,०००.०० |
| १४६११ व्यवसाय कर | २,२६,१३४.०० | ८,००,०००.०० | ८,००,०००.०० |
| ३२१२२ बैंक मौज्जात | | ३,४०,५२,०२०.२९ | ३,१२,२२,८३६.०० |
| राजस्व बाँडफाँडबाट प्राप्त रकम | १०,६४,७७,९७३.०० | १२,८५,३५,३१४.०० | १२,५०,४८,८९६.०० |
| ११४११ बाँडफाँड भई प्राप्त हुने मूल्य अभिवृद्धि कर | ६,९४,१७,२७७.२४ | १०,४७,४०,०००.०० | १०,२६,३१,०००.०० |
| ११४२१ बाँडफाँड भई प्राप्त हुने अन्तःशुल्क | १,८६,५९,२३१.८६ | | |
| ११४५६ बाँडफाँडबाट प्राप्त हुने सवारी साधन कर | १,३५,३१,६५३.९० | १,६३,५७,०००.०० | १,०४,१७,८९६.०० |
| १४१५७ बाँडफाँड भई प्राप्त दहतर बहतरको विक्रीबाट प्राप्त हुने आय | ४८,६९,८१०.०० | ७४,३८,३१४.०० | १,२०,००,०००.०० |
| अन्य आय | १,२१,००,५५०.२७ | ६,००,०००.०० | ६,००,०००.०० |
| १४५२९ अन्य राजस्व | १,२१,००,५५०.२७ | ६,००,०००.०० | ६,००,०००.०० |



| | | | |
|---------------------------------|-----------------|-----------------|-----------------|
| अन्तर सरकारी वित्तीय हस्तान्तरण | ५४,३२,४६,०००.०० | ५६,४८,०३,७४७.०० | ५१,३३,६४,०००.०० |
| संघीय सरकार | ४९,८५,५५,०००.०० | ५१,८६,४३,७४७.०० | ४७,९७,००,०००.०० |
| १३३११ समानिकरण अनुदान | १२,००,००,०००.०० | १२,७६,००,०००.०० | ११,१७,००,०००.०० |
| १३३१२ शसर्त अनुदान चालु | ३०,१६,९३,०००.०० | ३१,९२,८१,०००.०० | ३१,६२,००,०००.०० |
| १३३१३ शसर्त अनुदान पुँजीगत | ३,९५,६२,०००.०० | ४,३७,६२,७४७.०० | २,६३,००,०००.०० |
| १३३१५ विशेष अनुदान पुँजीगत | २,९८,००,०००.०० | २,००,००,०००.०० | ७०,००,०००.०० |
| १३३१७ समपुरक अनुदान पुँजीगत | ७५,००,०००.०० | ८०,००,०००.०० | १,८५,००,०००.०० |
| प्रदेश सरकार | ४,४६,९१,०००.०० | ४,६१,६०,०००.०० | ३,३६,६४,०००.०० |
| १३३११ समानिकरण अनुदान | ५६,४७,०००.०० | ६९,६०,०००.०० | ८०,१४,०००.०० |
| १३३१२ शसर्त अनुदान चालु | १,१५,४४,०००.०० | १,१०,००,०००.०० | ११,५०,०००.०० |
| १३३१३ शसर्त अनुदान पुँजीगत | | ०.०० | ९५,००,०००.०० |
| १३३१४ विशेष अनुदान चालु | ७५,००,०००.०० | ८२,००,०००.०० | ०.०० |
| १३३१६ समपुरक अनुदान चालु | २,००,००,०००.०० | २,००,००,०००.०० | ०.०० |
| १३३१७ समपुरक अनुदान पुँजीगत | | ०.०० | १,५०,००,०००.०० |
| बैदेशिक | | | |
| जनसहभागिता | | | |



अनुसूची ३
त्यय अनुमान

आ.व. : २०८०/८१

| शीर्षक | आ.व. २०७८/७९ को यथार्थ | आ.व. २०७९/८० को संशोधित अनुमान | आ.व. २०८०/८१ को अनुमान | आन्तरिक श्रोत | स्रोत | | | ऋण | जन सहभागिता | वैदेशिक |
|---|------------------------|--------------------------------|------------------------|-----------------|---------------------------------|--------------|------------|------|-------------|---------|
| | | | | | अन्तर सरकारी वित्तीय हस्तान्तरण | | स्थानीय तह | | | |
| | | | | | नेपाल सरकार | प्रदेश सरकार | | | | |
| व्यय | ५७,१०,५२,४२४.२० | ७४,३४,५२,७६७.२९ | ६८,१९,३५,७३२.०० | १६,८५,७१,७३२.०० | ४७,९७,००,०००.०० | ३६,६४,०००.०० | ०.०० | ०.०० | ०.०० | |
| चालु | ३५,५७,०३,०१७.८१ | ४६,३१,०२,७७९.२९ | ४७,१०,८३,६६७.०० | ११,८७,९१,६६७.०० | ३५,०२,४२,०००.०० | २०,५०,०००.०० | ०.०० | ०.०० | ०.०० | |
| २१११ पारिश्रमिक कर्मचारी | २२,७५,०३,९३०.०० | १०,४२,५२,३००.०० | २२,१७,७३,०००.०० | १,७०,००,०००.०० | २०,४७,७३,०००.०० | ०.०० | ०.०० | ०.०० | ०.०० | |
| २११२ पोशाक | २७,०७,६००.०० | ७,८०,०००.०० | १८,४०,०००.०० | १७,५०,०००.०० | १०,०००.०० | ०.०० | ०.०० | ०.०० | ०.०० | |
| २११२ खाद्यान्न | १,५०,०००.०० | ०.०० | २,१०,०००.०० | ०.०० | २,१०,०००.०० | ०.०० | ०.०० | ०.०० | ०.०० | |
| २११३ औषधीयचार खर्च | ०.०० | ३,५०,०००.०० | ०.०० | ०.०० | ०.०० | ०.०० | ०.०० | ०.०० | ०.०० | |
| २११३ स्थानीय भत्ता | १,४४,८५०.०० | ८,०२,६००.०० | ८,२८,०००.०० | ५,००,०००.०० | ३,२८,०००.०० | ०.०० | ०.०० | ०.०० | ०.०० | |
| २११३ महंगी भत्ता | २,७०,०००.०० | १०,३२,०००.०० | ११,००,०००.०० | ११,००,०००.०० | ०.०० | ०.०० | ०.०० | ०.०० | ०.०० | |
| २११३ फिर्लाड भत्ता | ५०,०००.०० | ४,१०,०००.०० | ८,२४,०००.०० | ८,२४,०००.०० | ०.०० | ०.०० | ०.०० | ०.०० | ०.०० | |
| २११३ कर्मचारीको बैठक भत्ता | ५,००,०००.०० | ५,००,०००.०० | ७,००,०००.०० | ५,००,०००.०० | ०.०० | २,००,०००.०० | ०.०० | ०.०० | ०.०० | |
| २११३ कर्मचारी प्रोत्साहन तथा पुरस्कार | ०.०० | २१,००,०००.०० | २,००,०००.०० | २,००,०००.०० | ०.०० | ०.०० | ०.०० | ०.०० | ०.०० | |
| २११३ अन्य भत्ता | ९,१७,७४८.०० | २,००,०००.०० | १,००,०००.०० | १,००,०००.०० | ०.०० | ०.०० | ०.०० | ०.०० | ०.०० | |
| २११४ पदाधिकारी बैठक भत्ता | १७,७९,०००.०० | १४,००,०००.०० | २८,१६,०००.०० | २८,१६,०००.०० | ०.०० | ०.०० | ०.०० | ०.०० | ०.०० | |
| २११४ पदाधिकारीअन्य सुविधा | १,०३,२२,६०१.०० | १,०७,९१,०००.०० | १,१०,००,०००.०० | १,१०,००,०००.०० | ०.०० | ०.०० | ०.०० | ०.०० | ०.०० | |
| २११९ अन्य सामाजिक सुरक्षा खर्च | ०.०० | ८,००,०००.०० | ०.०० | ०.०० | ०.०० | ०.०० | ०.०० | ०.०० | ०.०० | |
| २२११ पानी तथा विजुली | १,३१,४४५.०० | २,००,०००.०० | २,००,०००.०० | २,००,०००.०० | ०.०० | ०.०० | ०.०० | ०.०० | ०.०० | |
| २२१२ संचार महसुल | ४,६०,०२३.०० | ६,००,०००.०० | ५,००,०००.०० | ५,००,०००.०० | ५,००,०००.०० | ०.०० | ०.०० | ०.०० | ०.०० | |
| २२१३ सार्वजनिक उपयोगिताको सेवा खर्च | ०.०० | २३,००,०००.०० | ०.०० | ०.०० | ०.०० | ०.०० | ०.०० | ०.०० | ०.०० | |
| २२११ इन्धन (पदाधिकारी) | १,०५,९४९.०० | ४,००,०००.०० | ५,००,०००.०० | ५,००,०००.०० | ५,००,०००.०० | ०.०० | ०.०० | ०.०० | ०.०० | |
| २२१२ इन्धन (कार्यालय प्रयोजन) | १३,८२,१७५.०० | १७,००,०००.०० | २०,००,०००.०० | १०,००,०००.०० | १०,००,०००.०० | ०.०० | ०.०० | ०.०० | ०.०० | |
| २२१३ सवारी साधन मर्मत खर्च | १६,४४,८१७.०० | १६,००,०००.०० | १५,१५,२७०.०० | ३,०३,२७०.०० | १२,१२,०००.०० | ०.०० | ०.०० | ०.०० | ०.०० | |
| २२१४ बिमा तथा नवीकरण खर्च | ०.०० | ६,००,०००.०० | ४,००,०००.०० | ०.०० | ०.०० | ४,००,०००.०० | ०.०० | ०.०० | ०.०० | |
| २२२१ भेशिनी तथा औजार मर्मत सम्भार तथा सञ्चालन खर्च | ५,३५,६८३.०० | ७,००,०००.०० | ५,००,०००.०० | ०.०० | ५,००,०००.०० | ०.०० | ०.०० | ०.०० | ०.०० | |
| २२३१ निर्मित सार्वजनिक सम्पत्तिको मर्मत सम्भार खर्च | १,७६,६९८.०० | ३,००,०००.०० | ०.०० | ०.०० | ०.०० | ०.०० | ०.०० | ०.०० | ०.०० | |
| २२३१ मसलन्द तथा कार्यालय सामग्री | २५,५२,८५९.०० | १९,९७,०००.०० | २४,७९,२५०.०० | ४,५१,२५०.०० | २०,२८,०००.०० | ०.०० | ०.०० | ०.०० | ०.०० | |
| २२३३ पुस्तक तथा सामग्री खर्च | ०.०० | ०.०० | ४३,१०,०००.०० | ०.०० | ४३,१०,०००.०० | ०.०० | ०.०० | ०.०० | ०.०० | |
| २२३४ इन्धन - अन्य प्रयोजन | १,९६,९७२.०० | ३,००,०००.०० | ५,००,०००.०० | ५,००,०००.०० | ०.०० | ०.०० | ०.०० | ०.०० | ०.०० | |
| २२३५ पत्रपत्रिका, छापाई तथा सूचना प्रकाशन खर्च | ११,५०,०००.०० | १६,३०,०००.०० | १०,००,०००.०० | ९,५०,०००.०० | ०.०० | ५०,०००.०० | ०.०० | ०.०० | ०.०० | |



| शीर्षक | आ.व. २०७८/७९ को यथार्थ | आ.व. २०७९/८० को संशोधित अनुमान | आ.व. २०८०/८१ को अनुमान | आन्तरिक स्रोत | | | स्रोत | | | ऋण | जन सहभागिता | वैदेशिक |
|--|------------------------|--------------------------------|------------------------|---------------------------------|----------------|------------|--------------|--------------|-------------|------|-------------|---------|
| | | | | अन्तर सरकारी वित्तीय हस्तान्तरण | | स्थानीय तह | अन्तर सरकारी | प्रदेश सरकार | नेपाल सरकार | | | |
| | | | | आन्तरिक स्रोत | नेपाल सरकार | | | | | | | |
| २२३१९ अन्य कार्यालय संचालन खर्च | ३५,०००.०० | ०.०० | ३,५०,०००.०० | ३,५०,०००.०० | ३,५०,०००.०० | ०.०० | ०.०० | ०.०० | ०.०० | ०.०० | ०.०० | |
| २२४१२ सूचना प्रणाली तथा सफ्टवेयर संचालन खर्च | ०.०० | ५,५०,०००.०० | ०.०० | ०.०० | ०.०० | ०.०० | ०.०० | ०.०० | ०.०० | ०.०० | ०.०० | |
| २२४१३ कारार सेवा शुल्क | २,१०,९३३.६८१.०० | ३,७८,१९,४५०.०० | ४,९९,२५,००३.०० | ४,९९,२५,००३.०० | ४,९९,२५,००३.०० | ०.०० | ०.०० | ०.०० | ०.०० | ०.०० | ०.०० | |
| २२४१४ सरसफाईसेवा शुल्क | २,६२,५००.०० | ५,००,०००.०० | ०.०० | ०.०० | ०.०० | ०.०० | ०.०० | ०.०० | ०.०० | ०.०० | ०.०० | |
| २२४१९ अन्य सेवा शुल्क | २९,९७०.०० | ०.०० | २९,४५०.०० | २९,४५०.०० | २९,४५०.०० | ०.०० | ०.०० | ०.०० | ०.०० | ०.०० | ०.०० | |
| २२५११ कर्मचारी तालिम खर्च | ०.०० | १५,००,०००.०० | ४०,०००.०० | ४०,०००.०० | ४०,०००.०० | ०.०० | ०.०० | ०.०० | ०.०० | ०.०० | ०.०० | |
| २२५१२ सीप विकास तथा जनचेतना तालिम तथा गोष्ठी सम्बन्धी खर्च | ३,००,०००.०० | २६,९०,०००.०० | १२,३९,०००.०० | १२,३९,०००.०० | १२,३९,०००.०० | ०.०० | ०.०० | ०.०० | ०.०० | ०.०० | ०.०० | |
| २२५२१ उत्पादन सामग्री / सेवा खर्च | ०.०० | ५०,०००.०० | १,००,०००.०० | १,००,०००.०० | १,००,०००.०० | ०.०० | ०.०० | ०.०० | ०.०० | ०.०० | ०.०० | |
| २२५२२ कार्यक्रम खर्च | २,०९,४५५,५९८.८१ | २५,४९,८२,४३६.०० | ४,६८,३९,३५९.०० | ४,६८,३९,३५९.०० | ४,६८,३९,३५९.०० | ०.०० | ०.०० | ०.०० | ०.०० | ०.०० | ०.०० | |
| २२५२९ विविध कार्यक्रम खर्च | ३,८५,२०,६३४.०० | २३,००,०००.०० | ०.०० | ०.०० | ०.०० | ०.०० | ०.०० | ०.०० | ०.०० | ०.०० | ०.०० | |
| २२६११ अनुमान, मूल्यांकन खर्च | १०,६६,८२५.०० | १३,५०,०००.०० | २४,९४,६८२.०० | २४,९४,६८२.०० | २४,९४,६८२.०० | ०.०० | ०.०० | ०.०० | ०.०० | ०.०० | ०.०० | |
| २२६१२ भ्रमण खर्च | १२,३६,१६६.०० | १९,००,०००.०० | १४,००,०००.०० | १४,००,०००.०० | १४,००,०००.०० | ०.०० | ०.०० | ०.०० | ०.०० | ०.०० | ०.०० | |
| २२६१३ विशिष्ट व्यक्ति तथा प्रतिनिधि मण्डलको भ्रमण खर्च | ०.०० | ०.०० | १७,००,०००.०० | १७,००,०००.०० | १७,००,०००.०० | ०.०० | ०.०० | ०.०० | ०.०० | ०.०० | ०.०० | |
| २२७११ विविध खर्च | ३०,०८,४६३.०० | ४१,४३,९२९.२९ | ३५,७४,७२०.०० | ३५,७४,७२०.०० | ३५,७४,७२०.०० | ०.०० | ०.०० | ०.०० | ०.०० | ०.०० | ०.०० | |
| २२७२१ सभा सञ्चालन खर्च | ५,२७,४४०.०० | ६,००,०००.०० | ७,००,०००.०० | ७,००,०००.०० | ७,००,०००.०० | ०.०० | ०.०० | ०.०० | ०.०० | ०.०० | ०.०० | |
| २५१११ गैर वित्तीय संस्थानहरूलाई चालु सहायता | ०.०० | ०.०० | १६,०००.०० | १६,०००.०० | १६,०००.०० | ०.०० | ०.०० | ०.०० | ०.०० | ०.०० | ०.०० | |
| २५३११ शैक्षिक संस्थाहरूलाई सहायता | ५९,९४,४६९.०० | ३,००,०००.०० | ७,५६,०६,०००.०० | ७,५६,०६,०००.०० | ७,५६,०६,०००.०० | ०.०० | ०.०० | ०.०० | ०.०० | ०.०० | ०.०० | |
| २५३१२ स्वास्थ्य संस्थाहरूलाई सहायता | ०.०० | १०,२५,०००.०० | ७,४०,०००.०० | ७,४०,०००.०० | ७,४०,०००.०० | ०.०० | ०.०० | ०.०० | ०.०० | ०.०० | ०.०० | |
| २५३१३ उपभोक्ता समिति तथा गैर सरकारी संस्था सहायता | १,९०,०००.०० | ०.०० | १४,००,०००.०० | १४,००,०००.०० | १४,००,०००.०० | ०.०० | ०.०० | ०.०० | ०.०० | ०.०० | ०.०० | |
| २५३१४ धार्मिक तथा सांस्कृतिक संस्था सहायता | ०.०० | ३,००,०००.०० | १,५०,०००.०० | १,५०,०००.०० | १,५०,०००.०० | ०.०० | ०.०० | ०.०० | ०.०० | ०.०० | ०.०० | |
| २७१११ सामाजिक सुरक्षा | २८,०८,१९४.०० | ३,२४,३६४.०० | २३,०३,०००.०० | २३,०३,०००.०० | २३,०३,०००.०० | ०.०० | ०.०० | ०.०० | ०.०० | ०.०० | ०.०० | |
| २७११२ अन्य सामाजिक सुरक्षा | ७,३१,९००.०० | ३,८०,०००.०० | १६,२६,०००.०० | १६,२६,०००.०० | १६,२६,०००.०० | ०.०० | ०.०० | ०.०० | ०.०० | ०.०० | ०.०० | |
| २७२११ छात्रवृत्ति | ०.०० | ०.०० | १९,०४,०००.०० | १९,०४,०००.०० | १९,०४,०००.०० | ०.०० | ०.०० | ०.०० | ०.०० | ०.०० | ०.०० | |
| २७२१२ उद्या, राहत तथा पुनर्स्थापना खर्च | ४६,९७,४१७.०० | ९८,९०,०००.०० | ६९,५०,०००.०० | ६९,५०,०००.०० | ६९,५०,०००.०० | ०.०० | ०.०० | ०.०० | ०.०० | ०.०० | ०.०० | |
| २७२१३ औषधीखरिद खर्च | ०.०० | २२,००,०००.०० | ६०,७४,०००.०० | ६०,७४,०००.०० | ६०,७४,०००.०० | ०.०० | ०.०० | ०.०० | ०.०० | ०.०० | ०.०० | |
| २७२१९ अन्य सामाजिक सहायता | ४,०२,४१०.०० | ११,३०,०००.०० | ३८,११,०४०.०० | ३८,११,०४०.०० | ३८,११,०४०.०० | ०.०० | ०.०० | ०.०० | ०.०० | ०.०० | ०.०० | |
| २८१४१ जमाको भाडा | ०.०० | १,००,०००.०० | २,००,०००.०० | २,००,०००.०० | २,००,०००.०० | ०.०० | ०.०० | ०.०० | ०.०० | ०.०० | ०.०० | |
| २८१४२ घरभाडा | १५,००,०००.०० | २५,०२,७००.०० | २०,००,०००.०० | २०,००,०००.०० | २०,००,०००.०० | ०.०० | ०.०० | ०.०० | ०.०० | ०.०० | ०.०० | |



| शीर्षक | आ.व. २०७८/७९ को यथार्थ | आ.व. २०७९/८० को संशोधित अनुमान | आ.व. २०८०/८१ को अनुमान | आन्तरिक श्रोत | स्रोत | | | ऋण | जन सहभागिता | वैदेशिक |
|---|------------------------|--------------------------------|------------------------|----------------|---------------------------------|----------------|------------|------|-------------|---------|
| | | | | | अन्तर सरकारी वित्तीय हस्तान्तरण | | स्थानीय तह | | | |
| | | | | | नेपाल सरकार | प्रदेश सरकार | | | | |
| २८१४३ सवारी साधन तथा मोशनर औजार भाडा | ५,५०,०००.०० | ८,२०,०००.०० | ५,००,०००.०० | ५,००,०००.०० | ०.०० | ०.०० | ०.०० | ०.०० | ०.०० | |
| २८२११ राजस्व फिर्ता | ०.०० | ०.०० | ५७,२३,८९३.०० | ५७,२३,८९३.०० | ०.०० | ०.०० | ०.०० | ०.०० | ०.०० | |
| २८९११ भैपरी आउने चालु खर्च | ०.०० | ०.०० | ०.०० | ०.०० | ०.०० | ०.०० | ०.०० | ०.०० | ०.०० | |
| पूँजीगत | २१,५३,४९,४०६.३९ | २८,०८,४९,९८८.०० | २१,०८,५२,०६५.०० | ४,९७,८०,०६५.०० | १२,९४,५८,०००.०० | ३,६६,९४,०००.०० | ०.०० | ०.०० | ०.०० | |
| ३११११ आवासीय भवन निर्माण/खरिद | ०.०० | २,०६,०००.०० | १७,००,०००.०० | ०.०० | १७,००,०००.०० | ०.०० | ०.०० | ०.०० | ०.०० | |
| ३१११२ गैर आवासीय भवन निर्माण/खरिद | ५,६०,८९,३३०.०० | ७,५८,२७,९००.०० | ५,८७,५०,०००.०० | १,१५,००,०००.०० | ३,८७,५०,०००.०० | ०.०० | ०.०० | ०.०० | ०.०० | |
| ३१११३ निर्मित भवनको संरचनात्मक सुधार खर्च | ४३,८०,१९५.०० | ५५,३७,५३७.०० | ४,५०,०००.०० | ४,५०,०००.०० | ५०,०००.०० | ०.०० | ०.०० | ०.०० | ०.०० | |
| ३१११४ जग्गा विकास कार्य | ५,०००.०० | २,५०,०००.०० | ०.०० | ०.०० | ०.०० | ०.०० | ०.०० | ०.०० | ०.०० | |
| ३११२१ सवारी साधन | ०.०० | ८,००,०००.०० | ०.०० | ०.०० | ०.०० | ०.०० | ०.०० | ०.०० | ०.०० | |
| ३११२२ मोशनरी तथा औजार | ११,७३,११९.०० | ८३,४६,५००.०० | ४१,३५,०००.०० | ५०,०००.०० | ३४,८५,०००.०० | ०.०० | ०.०० | ०.०० | ०.०० | |
| ३११२३ फर्निचर तथा फिक्चर्स | ३०,५०,०००.०० | ३४,३६,०००.०० | ६६,४६,७२८.०० | ५३,४६,७२८.०० | ०.०० | १३,००,०००.०० | ०.०० | ०.०० | ०.०० | |
| ३११३१ पशुधन तथा बागवानी विकास खर्च | १,०८,५९,८७९.०० | १,८०,५९,०००.०० | १६,५०,०००.०० | ५,५०,०००.०० | ११,००,०००.०० | ०.०० | ०.०० | ०.०० | ०.०० | |
| ३११३२ अनुसन्धान तथा विकास सम्बन्धी खर्च | ४१,४२,१७०.०० | ३,००,०००.०० | ०.०० | ०.०० | ०.०० | ०.०० | ०.०० | ०.०० | ०.०० | |
| ३११३४ कम्प्युटर सफ्टवेयर निर्माण तथा खरिद खर्च | ४,९८,३३०.०० | ११,००,०००.०० | ४,००,०००.०० | ४,००,०००.०० | ०.०० | ०.०० | ०.०० | ०.०० | ०.०० | |
| ३११३५ पूँजीगत परामर्श खर्च | २८,७५,७८८.०० | २०,००,०००.०० | १२,००,०००.०० | १२,००,०००.०० | ०.०० | ०.०० | ०.०० | ०.०० | ०.०० | |
| ३११४१ सुरक्षा प्रणाली तथा उपकरण प्राप्ति खर्च | ०.०० | ०.०० | ७०,०००.०० | ०.०० | ७०,०००.०० | ०.०० | ०.०० | ०.०० | ०.०० | |
| ३११५१ सडक तथा पूल निर्माण | ३,९९,४७,७०३.०० | ६,०२,८९,९३६.०० | ९,२३,९४,८०४.०० | १,९९,१९,८०४.०० | ५,५३,७५,०००.०० | १,७१,००,०००.०० | ०.०० | ०.०० | ०.०० | |
| ३११५२ विद्युत संरचना निर्माण | २,००,०००.०० | ०.०० | २०,००,०००.०० | ०.०० | २०,००,०००.०० | ०.०० | ०.०० | ०.०० | ०.०० | |
| ३११५४ तटबन्ध तथा बाँधनिर्माण | १३,२५,०००.०० | ९,५०,०००.०० | ८,७५,०००.०० | २,००,०००.०० | ६,७५,०००.०० | ०.०० | ०.०० | ०.०० | ०.०० | |
| ३११५५ सिंचाइँ संरचना निर्माण | १९,०२,०३४.०० | १,१४,६०,२७५.०० | ७९,२४,५३६.०० | १६,४४,५३६.०० | ५२,८०,०००.०० | १०,००,०००.०० | ०.०० | ०.०० | ०.०० | |
| ३११५६ खानेपानी संरचना निर्माण | १,९६,२५,८१५.०० | १,४३,४५,०००.०० | ८१,५०,०००.०० | ९,५०,०००.०० | ६०,००,०००.०० | १२,००,०००.०० | ०.०० | ०.०० | ०.०० | |
| ३११५७ वन तथा वातावरण संरक्षण | १०,३७,७५०.०० | ४८,२०,०००.०० | ८,९०,०००.०० | ४०,०००.०० | ८,५०,०००.०० | ०.०० | ०.०० | ०.०० | ०.०० | |
| ३११५८ सरसफाई संरचना निर्माण | ०.०० | १२,००,०००.०० | ६,५०,०००.०० | ०.०० | ६,५०,०००.०० | ०.०० | ०.०० | ०.०० | ०.०० | |
| ३११५९ अन्य सार्वजनिक निर्माण | ६,४५,४२,५६३.३९ | ५,४२,५६,८८८.०० | १,३६,३८,९९७.०० | ४९,९८,९९७.०० | ८६,४०,०००.०० | ०.०० | ०.०० | ०.०० | ०.०० | |
| ३११६१ निर्मित भवनको संरचनात्मक सुधार खर्च | १०,२५,९१०.०० | ३८,११,२७५.०० | ७४,४०,०००.०० | १९,८०,०००.०० | २९,४६,०००.०० | २५,९४,०००.०० | ०.०० | ०.०० | ०.०० | |
| ३११७१ पूँजीगत सुधार खर्च सार्वजनिक निर्माण | ७,९९,८२०.०० | १२,५०,०००.०० | ०.०० | ०.०० | ०.०० | ०.०० | ०.०० | ०.०० | ०.०० | |
| ३१४११ जग्गाप्राप्ति खर्च | १८,६९,०००.०० | ३०,००,०००.०० | १५,००,०००.०० | ०.०० | १५,००,०००.०० | ०.०० | ०.०० | ०.०० | ०.०० | |
| ३१४४१ कारा, लिज तथा लाईसेन्स खरिद प्राप्ति खर्च | ०.०० | ०.०० | ३,८७,०००.०० | ०.०० | ३,८७,०००.०० | ०.०० | ०.०० | ०.०० | ०.०० | |
| ३१५११ भैपरी आउने पूँजीगत | ०.०० | ३५,०३,६७७.०० | ०.०० | ०.०० | ०.०० | ०.०० | ०.०० | ०.०० | ०.०० | |



अनुसूची ५
क्षेत्रगत व्यय अनुमान

आ.व. : २०८०/८१

| सि. नं. | संकेत | शीर्षक | विनियोजन | स्रोत | | | | | | |
|---------|-------|--------------------------------------|-----------------|----------------|---------------------------------|----------------|------------|------|-------------|---------|
| | | | | आन्तरिक स्रोत | अन्तर सरकारी वित्तीय हस्तान्तरण | | | ऋण | जन सहभागिता | बैदेशिक |
| | | | | | नेपाल सरकार | प्रदेश सरकार | स्थानीय तह | | | |
| १ | २ | आर्थिक विकास | २,४७,९५,५३६.०० | ४९,४४,५३६.०० | १,७७,०१,०००.०० | २१,५०,०००.०० | ०.०० | ०.०० | ०.०० | ०.०० |
| १ | २०१ | कृषि | १,०३,३४,०००.०० | १७,५०,०००.०० | ७४,३४,०००.०० | ११,५०,०००.०० | ०.०० | ०.०० | ०.०० | ०.०० |
| २ | २०२ | उद्योग | २१,००,०००.०० | १,००,०००.०० | २०,००,०००.०० | ०.०० | ०.०० | ०.०० | ०.०० | ०.०० |
| ३ | २०३ | पर्यटन | १०,००,०००.०० | ०.०० | १०,००,०००.०० | ०.०० | ०.०० | ०.०० | ०.०० | ०.०० |
| ४ | २०५ | वित्तीय क्षेत्र | १४,००,०००.०० | १४,००,०००.०० | ०.०० | ०.०० | ०.०० | ०.०० | ०.०० | ०.०० |
| ५ | २०६ | जलश्रोत तथा सिंचाई | ७९,२४,५३६.०० | १६,४४,५३६.०० | ५२,८०,०००.०० | १०,००,०००.०० | ०.०० | ०.०० | ०.०० | ०.०० |
| ६ | २०८ | पशुपन्छी विकास | १६,५०,०००.०० | ५०,०००.०० | १६,००,०००.०० | ०.०० | ०.०० | ०.०० | ०.०० | ०.०० |
| ७ | २०९ | भूमि व्यवस्था | ३,८७,०००.०० | ०.०० | ३,८७,०००.०० | ०.०० | ०.०० | ०.०० | ०.०० | ०.०० |
| २ | ७ | सामाजिक विकास | ३३,७५,६९,६४३.०० | ४,३५,२४,६४३.०० | २९,२३,४५,०००.०० | १७,००,०००.०० | ०.०० | ०.०० | ०.०० | ०.०० |
| १ | ७०२ | सामाजिक सुरक्षा तथा संरक्षण | ५०,९२,०००.०० | २,३०,०००.०० | ४८,६२,०००.०० | ०.०० | ०.०० | ०.०० | ०.०० | ०.०० |
| २ | ७०३ | युवा तथा खेलकुद | २७,८०,०००.०० | २०,५०,०००.०० | ७,३०,०००.०० | ०.०० | ०.०० | ०.०० | ०.०० | ०.०० |
| ३ | ७०४ | खानेपानी तथा सरसफाई | १,१७,६७,६४०.०० | १०,६७,६४०.०० | ९५,००,०००.०० | १२,००,०००.०० | ०.०० | ०.०० | ०.०० | ०.०० |
| ४ | ७०५ | भाषा तथा संस्कृति | ८०,०००.०० | ०.०० | ८०,०००.०० | ०.०० | ०.०० | ०.०० | ०.०० | ०.०० |
| ५ | ७०६ | शिक्षा | २८,४६,२४,००३.०० | २,४३,१३,००३.०० | २५,९८,११,०००.०० | ५,००,०००.०० | ०.०० | ०.०० | ०.०० | ०.०० |
| ६ | ७०७ | स्वास्थ्य | ३,२१,५६,०००.०० | १,५०,४४,०००.०० | १,७१,१२,०००.०० | ०.०० | ०.०० | ०.०० | ०.०० | ०.०० |
| ७ | ७०८ | लैंगिक समानता तथा सामाजिक समावेशीकरण | १०,७०,०००.०० | ८,२०,०००.०० | २,५०,०००.०० | ०.०० | ०.०० | ०.०० | ०.०० | ०.०० |
| ३ | ३ | पूर्वाधार विकास | १८,१८,६५,११०.०० | ४,५५,६५,११०.०० | १०,७६,८६,०००.०० | २,८६,१४,०००.०० | ०.०० | ०.०० | ०.०० | ०.०० |
| १ | ३०१ | यातयात पूर्वाधार | ९,७२,०१,११३.०० | २,२५,२६,११३.०० | ५,७५,७५,०००.०० | १,७१,००,०००.०० | ०.०० | ०.०० | ०.०० | ०.०० |
| २ | ३०२ | भवन, आवास तथा सहरी विकास | ७,५२,५०,०००.०० | २,०८,५०,०००.०० | ४,२९,००,०००.०० | १,१५,००,०००.०० | ०.०० | ०.०० | ०.०० | ०.०० |
| ३ | ३०३ | उर्जा | १४,००,०००.०० | ०.०० | १४,००,०००.०० | ०.०० | ०.०० | ०.०० | ०.०० | ०.०० |
| ४ | ३०६ | पुननिर्माण | ३१,००,०००.०० | ०.०० | ३०,८६,०००.०० | १४,०००.०० | ०.०० | ०.०० | ०.०० | ०.०० |
| ५ | ३०७ | सम्पदा पूर्वाधार | ४९,१३,९९७.०० | २१,८८,९९७.०० | २७,२५,०००.०० | ०.०० | ०.०० | ०.०० | ०.०० | ०.०० |
| ४ | ४ | सुशासन तथा अन्तरसम्बन्धित क्षेत्र | १,९८,०४,०००.०० | ५३,००,०००.०० | १,४५,०४,०००.०० | ०.०० | ०.०० | ०.०० | ०.०० | ०.०० |
| १ | ४०१ | शासन प्रणाली | १५,००,०००.०० | १५,००,०००.०० | ०.०० | ०.०० | ०.०० | ०.०० | ०.०० | ०.०० |
| २ | ४०३ | प्रशासकीय सुशासन | ४,००,०००.०० | ४,००,०००.०० | ०.०० | ०.०० | ०.०० | ०.०० | ०.०० | ०.०० |
| ३ | ४०४ | वित्तीय सुशासन | १२,००,०००.०० | १२,००,०००.०० | ०.०० | ०.०० | ०.०० | ०.०० | ०.०० | ०.०० |
| ४ | ४०५ | कानून तथा न्याय | ५,००,०००.०० | ५,००,०००.०० | ०.०० | ०.०० | ०.०० | ०.०० | ०.०० | ०.०० |
| ५ | ४०६ | शान्ति तथा सुव्यवस्था | ३,००,०००.०० | ०.०० | ३,००,०००.०० | ०.०० | ०.०० | ०.०० | ०.०० | ०.०० |
| ६ | ४०९ | श्रम तथा रोजगारी | ४७,७८,०००.०० | ०.०० | ४७,७८,०००.०० | ०.०० | ०.०० | ०.०० | ०.०० | ०.०० |



| सि. नं. | संकेत | शीर्षक | विनियोजन | स्रोत | | | | | | |
|-----------|-------|--------------------------------|-----------------|-----------------|---------------------------------|----------------|------------|------|-------------|---------|
| | | | | आन्तरिक स्रोत | अन्तर सरकारी वित्तीय हस्तान्तरण | | | ऋण | जन सहभागिता | बैदेशिक |
| | | | | | नेपाल सरकार | प्रदेश सरकार | स्थानीय तह | | | |
| ७ | ४१३ | अनुगमन तथा मूल्यांकन | १२,८१,०००.०० | ०.०० | १२,८१,०००.०० | ०.०० | ०.०० | ०.०० | ०.०० | ०.०० |
| ८ | ४१४ | तथ्यांक प्रणाली | ८,५०,०००.०० | ०.०० | ८,५०,०००.०० | ०.०० | ०.०० | ०.०० | ०.०० | ०.०० |
| ८ | ४१४ | तथ्यांक प्रणाली | ८,५०,०००.०० | ०.०० | ८,५०,०००.०० | ०.०० | ०.०० | ०.०० | ०.०० | ०.०० |
| ९ | ४१५ | वातावरण तथा जलवायु | २२,२५,०००.०० | २,००,०००.०० | २०,२५,०००.०० | ०.०० | ०.०० | ०.०० | ०.०० | ०.०० |
| १० | ४१६ | मानव संसाधन विकास | १,००,०००.०० | ०.०० | १,००,०००.०० | ०.०० | ०.०० | ०.०० | ०.०० | ०.०० |
| ११ | ४१७ | विपद व्यवस्थापन | ६६,७०,०००.०० | १५,००,०००.०० | ५१,७०,०००.०० | ०.०० | ०.०० | ०.०० | ०.०० | ०.०० |
| ५ | १ | कार्यालय सञ्चालन तथा प्रशासनिक | ११,७९,०१,४४३.०० | ६,९२,३७,४४३.०० | ४,७४,६४,०००.०० | १२,००,०००.०० | ०.०० | ०.०० | ०.०० | ०.०० |
| १ | १०१ | कार्यालय सञ्चालन तथा प्रशासनिक | ११,७९,०१,४४३.०० | ६,९२,३७,४४३.०० | ४,७४,६४,०००.०० | १२,००,०००.०० | ०.०० | ०.०० | ०.०० | ०.०० |
| कुल जम्मा | | | ६८,१९,३५,७३२.०० | १६,८५,७१,७३२.०० | ४७,९७,००,०००.०० | ३,३६,६४,०००.०० | | | | |



अनुसूची ६
कार्यक्रम/परियोजना अनुसार बजेट विनियोजन

आ.व. : २०८०/८१

| सि.नं. | कार्यक्रम/आयोजना/क्रियाकलापको नाम | कार्यान्वयन हुने स्थान | खर्च शीर्षक | लक्ष इकाई | विनियोजन | आन्तरिक श्रोत | भ्रोत | | | जस सह भागिता | बैदेशिक |
|-------------------------------|--|------------------------|-------------|-----------|----------------|----------------|----------------|-------------|------------|--------------|---------|
| | | | | | | | अन्तर सरकारी | हस्तान्तरण | | | |
| | | | | | | | | नेपाल सरकार | स्थानीय तह | | |
| ८०५५२४०११०१ मुसिकोट नगरपालिका | | | | | | | | | | | |
| १ | पारिश्रमिक कर्मचारी | | २११११ | N/A | १,७०,००,०००.०० | १,७०,००,०००.०० | ०.०० | ०.०० | ०.०० | ०.०० | ०.०० |
| २ | पोशाक करार कर्मचारी | | २११२१ | N/A | ३,५०,०००.०० | ३,५०,०००.०० | ०.०० | ०.०० | ०.०० | ०.०० | ०.०० |
| ३ | पोशाक | | २११२१ | N/A | ५,००,०००.०० | ५,००,०००.०० | ०.०० | ०.०० | ०.०० | ०.०० | ०.०० |
| ४ | नगर प्रहरी पोशाक | | २११२१ | N/A | ५०,०००.०० | ०.०० | ५०,०००.०० | ०.०० | ०.०० | ०.०० | ०.०० |
| ५ | नगर प्रहरी रासन | | २११२२ | N/A | २,१०,०००.०० | ०.०० | २,१०,०००.०० | ०.०० | ०.०० | ०.०० | ०.०० |
| ६ | स्थानीय भत्ता | | २११३१ | N/A | ५,००,०००.०० | ५,००,०००.०० | ०.०० | ०.०० | ०.०० | ०.०० | ०.०० |
| ७ | महंगी भत्ता | | २११३२ | N/A | ११,००,०००.०० | ११,००,०००.०० | ०.०० | ०.०० | ०.०० | ०.०० | ०.०० |
| ८ | फिल्ड भत्ता | | २११३३ | N/A | ५,००,०००.०० | ५,००,०००.०० | ०.०० | ०.०० | ०.०० | ०.०० | ०.०० |
| ९ | कर्मचारीको बैठक संचालन तथा व्यवस्थापन खर्च | | २११३४ | N/A | ५,००,०००.०० | ५,००,०००.०० | ०.०० | ०.०० | ०.०० | ०.०० | ०.०० |
| १० | अतिरिक्त कार्य गरेबापत खाजा खर्च | | २११३५ | N/A | २,००,०००.०० | २,००,०००.०० | ०.०० | ०.०० | ०.०० | ०.०० | ०.०० |
| ११ | अन्य भत्ता | | २११३६ | N/A | १,००,०००.०० | १,००,०००.०० | ०.०० | ०.०० | ०.०० | ०.०० | ०.०० |
| १२ | कार्यपालिका बैठक संचालन तथा व्यवस्थापन | | २११४१ | N/A | ३,८०,०००.०० | ३,८०,०००.०० | ०.०० | ०.०० | ०.०० | ०.०० | ०.०० |
| १३ | पदाधिकारी बैठक भत्ता (वडा समिति समेत) | | २११४१ | N/A | १,८०,०००.०० | १,८०,०००.०० | ०.०० | ०.०० | ०.०० | ०.०० | ०.०० |
| १४ | पदाधिकारी अन्य सुविधा | | २११४२ | N/A | २,००,०००.०० | २,००,०००.०० | ०.०० | ०.०० | ०.०० | ०.०० | ०.०० |
| १५ | पदाधिकारी अन्य सुविधा | | २११४२ | N/A | १,७०,०००.०० | १,७०,०००.०० | ०.०० | ०.०० | ०.०० | ०.०० | ०.०० |
| १६ | पदाधिकारी अन्य सुविधा | | २११४२ | N/A | ९,१०,०००.०० | ९,१०,०००.०० | ०.०० | ०.०० | ०.०० | ०.०० | ०.०० |
| १७ | पानी तथा विजुली | | २२१११ | N/A | २,००,०००.०० | २,००,०००.०० | ०.०० | ०.०० | ०.०० | ०.०० | ०.०० |
| १८ | संचार महसूल | | २२११२ | N/A | ५,००,०००.०० | ०.०० | ५,००,०००.०० | ०.०० | ०.०० | ०.०० | ०.०० |
| १९ | इन्धम (पदाधिकारी) | | २२२११ | N/A | ५,००,०००.०० | ५,००,०००.०० | ०.०० | ०.०० | ०.०० | ०.०० | ०.०० |
| २० | इन्धम (कार्यालय प्रयोजन) | | २२२१२ | N/A | २०,००,०००.०० | १०,००,०००.०० | १०,००,०००.०० | ०.०० | ०.०० | ०.०० | ०.०० |
| २१ | सवारी साधन मर्मत खर्च | | २२२१३ | N/A | १५,००,०००.०० | २,८८,०००.०० | १२,१२,०००.०० | ०.०० | ०.०० | ०.०० | ०.०० |
| २२ | बिमा तथा नवीकरण खर्च | | २२२१४ | N/A | ४,००,०००.०० | ०.०० | ४,००,०००.०० | ०.०० | ०.०० | ०.०० | ०.०० |
| २३ | मेशिनरी तथा औजार मर्मत सम्भार तथा सञ्चालन खर्च | | २२२२१ | N/A | ५,००,०००.०० | ०.०० | ५,००,०००.०० | ०.०० | ०.०० | ०.०० | ०.०० |
| २४ | मसलन्द तथा कार्यालय सामग्री | | २२३११ | N/A | १८,००,०००.०० | ०.०० | १८,००,०००.०० | ०.०० | ०.०० | ०.०० | ०.०० |
| २५ | इन्धम - अन्य प्रयोजन | | २२३१४ | N/A | ५,००,०००.०० | ५,००,०००.०० | ०.०० | ०.०० | ०.०० | ०.०० | ०.०० |
| २६ | पत्रपत्रिका, छपाई, श्रव्यदृश्य तथा सूचना प्रकाशन, प्रसारण खर्च | | २२३१५ | N/A | ८,००,०००.०० | ०.०० | ८,००,०००.०० | ०.०० | ०.०० | ०.०० | ०.०० |
| २७ | करार सेवा शुल्क | | २२४१३ | N/A | १,२०,००,०००.०० | १,२०,००,०००.०० | ०.०० | ०.०० | ०.०० | ०.०० | ०.०० |
| २८ | नगर प्रहरी पारीश्रमिक | | २२४१३ | N/A | १२,००,०००.०० | ०.०० | १२,००,०००.०० | ०.०० | ०.०० | ०.०० | ०.०० |
| २९ | करार सेवा शुल्क | | २२४१३ | N/A | ६,००,०००.०० | ६,००,०००.०० | ०.०० | ०.०० | ०.०० | ०.०० | ०.०० |
| ३० | नगर प्रहरी व्यवस्थापन | | २२५११ | N/A | ४०,०००.०० | ०.०० | ४०,०००.०० | ०.०० | ०.०० | ०.०० | ०.०० |
| ३१ | सीप विकास तथा जनचेतना तालिम तथा गोष्ठी सम्बन्धी खर्च | | २२५१२ | N/A | २,००,०००.०० | ०.०० | २,००,०००.०० | ०.०० | ०.०० | ०.०० | ०.०० |
| ३२ | लागत साभेदारी | | २२५२२ | N/A | ५,००,०००.०० | ०.०० | ५,००,०००.०० | ०.०० | ०.०० | ०.०० | ०.०० |
| ३३ | निरन्तर रोजगारी, निरन्तर निर्माण र मर्मत संभार कार्यक्रम | | २२५२२ | N/A | ३,५०,००,०००.०० | २,००,००,०००.०० | १,५०,००,०००.०० | ०.०० | ०.०० | ०.०० | ०.०० |



| क्र.सं. | कार्यक्रम/ आयोजना/ क्रियाकलापको नाम | कार्यान्वयन हुने स्थान | खर्च शीर्षक | लक्ष | Osfo | विनियोजन | स्रोत | | | | जन सह भागिता | वैदेशिक | |
|--|---|------------------------|-------------|------|------|--------------|---------------|--------------|--------------|--------------|--------------|---------|--------------|
| | | | | | | | आन्तरिक स्रोत | नेपाल सरकार | अन्तर सरकारी | स्थानीय तह | | | प्रदेश सरकार |
| ७१ | श्री शान्ति बुद्ध स्तुपा निर्माण वडा नं ६ | | ३११५९ | १ | N/A | १०,००,०००.०० | ०.०० | १०,००,०००.०० | ०.०० | ०.०० | ०.०० | ०.०० | ०.०० |
| ७२ | सालिम दह पर्यटकीय सम्पदा संरक्षण | | ३११५९ | १ | N/A | ५,००,०००.०० | ०.०० | ५,००,०००.०० | ०.०० | ०.०० | ०.०० | ०.०० | ०.०० |
| ७३ | मर्मत संभार कोष | | ३११५९ | १ | N/A | २०,००,०००.०० | ०.०० | २०,००,०००.०० | ०.०० | ०.०० | ०.०० | ०.०० | ०.०० |
| ७४ | लागत साभेदारी | | ३११५९ | १ | N/A | ३९,००,०००.०० | २९,००,०००.०० | १०,००,०००.०० | ०.०० | ०.०० | ०.०० | ०.०० | ०.०० |
| ७५ | देविस्थान खेलकूद मैदान निर्माण वडा नं ३ | | ३११६१ | १ | N/A | १०,००,०००.०० | १०,००,०००.०० | ०.०० | ०.०० | ०.०० | ०.०० | ०.०० | ०.०० |
| ७६ | निर्मित सार्वजनिक सम्पत्तिको संभार खर्च | | ३११६१ | १ | N/A | १०,००,०००.०० | ०.०० | १०,००,०००.०० | ०.०० | १४,०००.०० | ०.०० | ०.०० | ०.०० |
| ७७ | मालारानी प्रवि धोखा वडा नं ८ | | ३११६१ | १ | N/A | २,००,०००.०० | २,००,०००.०० | ०.०० | ०.०० | ०.०० | ०.०० | ०.०० | ०.०० |
| ७८ | सडक तथा सार्वजनिक स्थलको सौन्दर्यकरण | | ३११६१ | १ | N/A | १७,००,०००.०० | १७,००,०००.०० | ०.०० | ०.०० | ०.०० | ०.०० | ०.०० | ०.०० |
| ७९ | छत्र आभारभूत विद्यालय मैदान मर्मत/निर्माण | | ३११६१ | १ | N/A | ३,००,०००.०० | ३,००,०००.०० | ०.०० | ०.०० | ०.०० | ०.०० | ०.०० | ०.०० |
| ८० | जग्गा खरिद (वडा नं ३ वडा कार्यालय, २ नं वडा कार्यालय, डम्पिङ साईट निर्माण, अटो ग्यारेज, वडा नं ८ स्वास्थ्य चौकी, वडा नं ९ वडा कार्यालय, वामीटक्सार खोपानी सुद्विकरणका लागि) | | ३११६१ | १ | N/A | १५,००,०००.०० | ०.०० | १५,००,०००.०० | ०.०० | ०.०० | ०.०० | ०.०० | ०.०० |
| ८१ | कृषि योग्य जमिन लिज | | ३११६१ | १ | N/A | ३,८७,०००.०० | ०.०० | ३,८७,०००.०० | ०.०० | ०.०० | ०.०० | ०.०० | ०.०० |
| ८०५२४०११०३ प्रदेश समपुरक अनुदान | | | | | | | | | | | | | |
| ८२ | बहुउद्येयिय सभाहल निर्माण | | ३११६२ | १ | N/A | ६०,००,०००.०० | ०.०० | ६०,००,०००.०० | ०.०० | ६०,००,०००.०० | ०.०० | ०.०० | ०.०० |
| ८३ | भराह जलजले खस्योक देउराली भेदी सडक | | ३११६१ | १ | N/A | ६०,००,०००.०० | ०.०० | ६०,००,०००.०० | ०.०० | ६०,००,०००.०० | ०.०० | ०.०० | ०.०० |
| ८४ | तल्लाफाँट औपचौर खर्बाङ सडक स्तरोन्नती | | ३११६१ | १ | N/A | ६०,००,०००.०० | ०.०० | ६०,००,०००.०० | ०.०० | ६०,००,०००.०० | ०.०० | ०.०० | ०.०० |
| ८५ | वामीटक्सार पैयापाटा वामिमैदान अलाङ्कोट दल्लाका मो बा | | ३११६१ | १ | N/A | ६०,००,०००.०० | ०.०० | ६०,००,०००.०० | ०.०० | ६०,००,०००.०० | ०.०० | ०.०० | ०.०० |
| ८६ | भुवाचिदी कुर्घा मालिका मोटरबाटो | | ३११६१ | १ | N/A | ६०,००,०००.०० | ०.०० | ६०,००,०००.०० | ०.०० | ६०,००,०००.०० | ०.०० | ०.०० | ०.०० |
| ८०५२४०११०५ गत आर्थिक वर्षको भुक्तानी बाँकी | | | | | | | | | | | | | |
| ८७ | पदाधिकारी बैठक भत्ता (वडा समिति) | | २२१४१ | १ | N/A | ६,३६,०००.०० | ६,३६,०००.०० | ०.०० | ०.०० | ०.०० | ०.०० | ०.०० | ०.०० |
| ८८ | सवारी साधन मर्मत | | २२२१३ | १ | N/A | १५,२७०.०० | १५,२७०.०० | ०.०० | ०.०० | ०.०० | ०.०० | ०.०० | ०.०० |
| ८९ | कार्यालय सामग्री खरिद (आइ डि कार्ड र अन्य) | | २२३११ | १ | N/A | ३१,२५०.०० | ३१,२५०.०० | ०.०० | ०.०० | ०.०० | ०.०० | ०.०० | ०.०० |
| ९० | पशु अस्पतालमा धारा तथा मिटर जडान | | २२३११ | १ | N/A | १७,०००.०० | १७,०००.०० | ०.०० | ०.०० | ०.०० | ०.०० | ०.०० | ०.०० |
| ९१ | विपद व्यवस्थापन सामग्री खरिद वडा नं ८ | | २२३११ | १ | N/A | ५०,०००.०० | ५०,०००.०० | ०.०० | ०.०० | ०.०० | ०.०० | ०.०० | ०.०० |
| ९२ | घरनक्सा पुस्तक छापाइ | | २२३१५ | १ | N/A | १,००,०००.०० | १,००,०००.०० | ०.०० | ०.०० | ०.०० | ०.०० | ०.०० | ०.०० |
| ९३ | औपचौर खर्बाङ मोटरबाटो मर्मत वापतको ज्याला | | २२४१९ | १ | N/A | २१,४५०.०० | २१,४५०.०० | ०.०० | ०.०० | ०.०० | ०.०० | ०.०० | ०.०० |
| ९४ | औपचौर मुल आमा समुह भवन व्यवस्थापन | | २२५२२ | १ | N/A | ५०,०००.०० | ५०,०००.०० | ०.०० | ०.०० | ०.०० | ०.०० | ०.०० | ०.०० |
| ९५ | निरन्तर रोजगारी, निरन्तर निर्माण तथा मर्मत सुधार (विभिन्न वडाहरू) | | २२५२२ | १ | N/A | ३,८४,८५९.०० | ३,८४,८५९.०० | ०.०० | ०.०० | ०.०० | ०.०० | ०.०० | ०.०० |
| ९६ | आदिवासी जनजाति तथा दलित समुदाय लक्षित कार्यक्रम वडा नं १ | | २२५२२ | १ | N/A | २१,५००.०० | २१,५००.०० | ०.०० | ०.०० | ०.०० | ०.०० | ०.०० | ०.०० |
| ९७ | शैक्षिक स्वास्थ्य शिविर संचालन वडा नं ९ | | २२५२२ | १ | N/A | ३०,०००.०० | ३०,०००.०० | ०.०० | ०.०० | ०.०० | ०.०० | ०.०० | ०.०० |
| ९८ | टिमु खेती प्रवर्द्धन कार्यक्रम वडा नं ८ | | २२५२२ | १ | N/A | १,००,०००.०० | १,००,०००.०० | ०.०० | ०.०० | ०.०० | ०.०० | ०.०० | ०.०० |
| ९९ | योजना अनुगमन लगायतका क्रियाकलाप | | २२६११ | १ | N/A | ६८,६८२.०० | ६८,६८२.०० | ०.०० | ०.०० | ०.०० | ०.०० | ०.०० | ०.०० |



| सि.नं. | कार्यक्रम/आयोजना/क्रियाकलापको नाम | कार्यान्वयन हुने स्थान | खर्च शीर्षक | लक्ष्य | Osfo{ | विनियोजन | स्रोत | | | | जन सह भागिता | वैदेशिक |
|--------|---|------------------------|-------------|--------|-------|-------------|---------------|--------------|---------------------------------|------|--------------|---------|
| | | | | | | | आन्तरिक स्रोत | | अन्तर सरकारी वित्तीय हस्तान्तरण | | | |
| | | | | | | | नेपाल सरकार | प्रदेश सरकार | स्थानीय तह | ऋण | | |
| १०० | आ व २०७९/८० मा ढुङ्गा, गिद्धी, बालुवा आय ठेक्का अन्तर्गत म अ कर र अग्रिम आयकर दाखिला | | २२७११ | १ | N/A | ८,२६,०००.०० | ०.०० | ०.०० | ०.०० | ०.०० | ०.०० | ०.०० |
| १०१ | टोल सरसफाइ कार्यक्रम वडा नं ८ | | २२७११ | १ | N/A | ५०,०००.०० | ०.०० | ०.०० | ०.०० | ०.०० | ०.०० | ०.०० |
| १०२ | स्थायी सरकार सम्पुर्ण अनुदान फिर्ता रकम २०७९/८० | | २२७११ | १ | N/A | ७,१८,४१९.०० | ०.०० | ०.०० | ०.०० | ०.०० | ०.०० | ०.०० |
| १०३ | प्रदेश सरकार सम्पुर्ण अनुदान फिर्ता रकम २०७९/८० | | २२७११ | १ | N/A | १६,३०१.०० | ०.०० | ०.०० | ०.०० | ०.०० | ०.०० | ०.०० |
| १०४ | खोलापानी धरमपानी मैदान लिफ्टिङ खानोपानी (न्युनतम शुल्कमा बिस प्रतिशत छुट) | | २७२१९ | १ | N/A | १,७८,२६०.०० | ०.०० | ०.०० | ०.०० | ०.०० | ०.०० | ०.०० |
| १०५ | वामी खानेपानी तथा सरसफाइ उ स (न्युनतम शुल्कमा बीस प्रतिशत छुट) | | २७२१९ | १ | N/A | १,३२,१४०.०० | ०.०० | ०.०० | ०.०० | ०.०० | ०.०० | ०.०० |
| १०६ | दुन्दुरे देउराली खानेपानी तथा सरसफाइ उ स (न्युनतम शुल्कमा बीस प्रतिशत छुट) | | २७२१९ | १ | N/A | ३,६८०.०० | ०.०० | ०.०० | ०.०० | ०.०० | ०.०० | ०.०० |
| १०७ | नरखोला लालिङ्दी लिफ्ट खापा योजना वडा नं ४ ((न्युनतम शुल्कमा बीस प्रतिशत छुट) | | २७२१९ | १ | N/A | १,४६,९६०.०० | ०.०० | ०.०० | ०.०० | ०.०० | ०.०० | ०.०० |
| १०८ | सरस्वती मा वि फर्निचर सामग्री खरिद | | ३११२३ | १ | N/A | ३,००,०००.०० | ०.०० | ०.०० | ०.०० | ०.०० | ०.०० | ०.०० |
| १०९ | सीतापुर मा वि फर्निचर व्यवस्थापन वडा नं ९ | | ३११२३ | १ | N/A | ४,००,०००.०० | ०.०० | ०.०० | ०.०० | ०.०० | ०.०० | ०.०० |
| ११० | पुस्तकालय संचालनका लागि फर्निचर खरिद | | ३११२३ | १ | N/A | ९६,७२८.०० | ०.०० | ०.०० | ०.०० | ०.०० | ०.०० | ०.०० |
| १११ | वडा नं २ ढवाह भर्जुवा पास्ती भेदी मो बा सरसफाइ | | ३११५१ | १ | N/A | १७,५५६.०० | ०.०० | ०.०० | ०.०० | ०.०० | ०.०० | ०.०० |
| ११२ | गुर्जाङ्ग काफलटोला मो बा चौर अदिका गुर्जाङ्ग भेडुवा मो बा | | ३११५१ | १ | N/A | ६,१०,०००.०० | ०.०० | ०.०० | ०.०० | ०.०० | ०.०० | ०.०० |
| ११३ | निस्ती वलुङ देउरालीमा मो बा सरसफाइ , दरबार बुडुपोखरी मो बा सरसफाइ वडा नं २ | | ३११५१ | १ | N/A | १,९९,९९७.०० | ०.०० | ०.०० | ०.०० | ०.०० | ०.०० | ०.०० |
| ११४ | वडा नं ७ र ८ मो बा निर्माण (भेदीखोला टोडके मो बा, टोडके मालारानी मो बा, टोडके लिपलिङ मालारानी मो बा) | | ३११५१ | १ | N/A | ३८,०००.०० | ०.०० | ०.०० | ०.०० | ०.०० | ०.०० | ०.०० |
| ११५ | दोभान दिगामचौर र दोभान भल्लाम मो बा सरसफाइ | | ३११५१ | १ | N/A | १२,०४१.०० | ०.०० | ०.०० | ०.०० | ०.०० | ०.०० | ०.०० |
| ११६ | धुमी मालिका क्षेत्र मोटरबाटो निर्माण | | ३११५१ | १ | N/A | ९९,६१५.०० | ०.०० | ०.०० | ०.०० | ०.०० | ०.०० | ०.०० |
| ११७ | सडक मर्मत संभार वडा नं ४ | | ३११५१ | १ | N/A | ३७,८८०.०० | ०.०० | ०.०० | ०.०० | ०.०० | ०.०० | ०.०० |
| ११८ | मोटरबाटो सरसफाइ वडा नं २ | | ३११५१ | १ | N/A | ५३,९३८.०० | ०.०० | ०.०० | ०.०० | ०.०० | ०.०० | ०.०० |
| ११९ | डाडा पोखरी दलित वस्ती गोरेटोबाटो मर्मत तथा टुटिना डाँडा सुखौरा मो बा निर्माण | | ३११५१ | १ | N/A | ७६,३४५.०० | ०.०० | ०.०० | ०.०० | ०.०० | ०.०० | ०.०० |
| १२० | मोटरबाटो सरसफाइ वडा नं ४ | | ३११५१ | १ | N/A | ७६,५१८.०० | ०.०० | ०.०० | ०.०० | ०.०० | ०.०० | ०.०० |
| १२१ | चिन्नुखोला पिपलारख मो बा | | ३११५१ | १ | N/A | २७,०००.०० | ०.०० | ०.०० | ०.०० | ०.०० | ०.०० | ०.०० |
| १२२ | धैयार बस्ती मोटरबाटो निर्माण | | ३११५१ | १ | N/A | ९९,८००.०० | ०.०० | ०.०० | ०.०० | ०.०० | ०.०० | ०.०० |
| १२३ | वामिटेक्सार वामिमेदान मो बा सरसफाइ | | ३११५१ | १ | N/A | ६५,६९९.०० | ०.०० | ०.०० | ०.०० | ०.०० | ०.०० | ०.०० |
| १२४ | भञ्ज्याङ धरमपानी मैदान मो बा र निस्ती शुम्का ठुलाचौर मैदान मो बा सरसफाइ | | ३११५१ | १ | N/A | १,३०,४१५.०० | ०.०० | ०.०० | ०.०० | ०.०० | ०.०० | ०.०० |
| १२५ | हनुमानटारी सिंचाइकूलो मर्मत | | ३११५५ | १ | N/A | ४४,५३६.०० | ०.०० | ०.०० | ०.०० | ०.०० | ०.०० | ०.०० |
| १२६ | वडा नं १ चोपारी निर्माण | | ३११५७ | १ | N/A | ४०,०००.०० | ०.०० | ०.०० | ०.०० | ०.०० | ०.०० | ०.०० |
| १२७ | मिलनचोक गल्ली तारजाली व्यवस्थापन वडा नं ९ | | ३११५९ | १ | N/A | ५०,०००.०० | ०.०० | ०.०० | ०.०० | ०.०० | ०.०० | ०.०० |



| सि.नं. | कार्यक्रम/आयोजना/क्रियाकलापको नाम | कार्यान्वयन हुने स्थान | खर्च शीर्षक | लक्ष | Osfo{ | विनियोजन | स्रोत | | | | जन सह भागिता | वैदेशिक | |
|--|---|------------------------|-------------|------|-------|----------------|----------------|--------------|---------------------------------|------|--------------|---------|----|
| | | | | | | | आन्तरिक स्रोत | | अन्तर सरकारी वित्तीय हस्तान्तरण | | | | ऋण |
| | | | | | | | नेपाल सरकार | प्रदेश सरकार | स्थानीय तह | | | | |
| १२८ | चौपारी पोखरी धारा तथा टस्ट निर्माण वडा न ४ | | ३११५९ | १ | N/A | १,००,०००.०० | ०.०० | ०.०० | ०.०० | ०.०० | ०.०० | ०.०० | |
| १२९ | चौपारी पोखरी धारा तथा टस्ट निर्माण वडा न ९ | | ३११५९ | १ | N/A | १,००,०००.०० | ०.०० | ०.०० | ०.०० | ०.०० | ०.०० | ०.०० | |
| १३० | आँपचौर स्वास्थ्य चौकी टस्ट निर्माण | | ३११५९ | १ | N/A | २,००,०००.०० | ०.०० | ०.०० | ०.०० | ०.०० | ०.०० | ०.०० | |
| १३१ | प्रतिक्षाल्य टस्ट मर्मत | | ३११५९ | १ | N/A | ६,४००.०० | ०.०० | ०.०० | ०.०० | ०.०० | ०.०० | ०.०० | |
| १३२ | शामडाँडा छत्र मन्दिर पूर्वाधार निर्माण वडा न १ | | ३११५९ | १ | N/A | ५,३१,३२२.०० | ०.०० | ०.०० | ०.०० | ०.०० | ०.०० | ०.०० | |
| १३३ | बामिकोट पूर्वाधार निर्माण वडा न ८ | | ३११५९ | १ | N/A | १३,११,२७५.०० | ०.०० | ०.०० | ०.०० | ०.०० | ०.०० | ०.०० | |
| १३४ | देउगली प्रावि धाराबार वडा न ९ | | ३११६१ | १ | N/A | १,००,०००.०० | ०.०० | ०.०० | ०.०० | ०.०० | ०.०० | ०.०० | |
| ८०५५२४०११०६ लैंगिक समानता तथा सामाजिक समावेशिकरण | | | | | | | | | | | | | |
| १३५ | महिलाहरूको लागि क्षमता/सिप विकास कार्यक्रम | | २२५१२ | १ | N/A | ३,००,०००.०० | ०.०० | ०.०० | ०.०० | ०.०० | ०.०० | ०.०० | |
| १३६ | परम्परागत पेशा/व्यवसायमा संलग्न शिल्प समुदायका व्यक्तिहरूलाई प्रोत्साहन तथा प्रवर्धन कार्यक्रम | | २२५२२ | १ | N/A | २,००,०००.०० | ०.०० | ०.०० | ०.०० | ०.०० | ०.०० | ०.०० | |
| १३७ | विद्यालयहरूमा वाल क्लव गठन तथा परिचालन एवं बाल प्रतिभा विकास | | २२५२२ | १ | N/A | १,००,०००.०० | ०.०० | ०.०० | ०.०० | ०.०० | ०.०० | ०.०० | |
| १३८ | लैंगिक समानता तथा सामाजिक समावेशिकरण परिक्षण | | २२५२२ | १ | N/A | ५०,०००.०० | ०.०० | ०.०० | ०.०० | ०.०० | ०.०० | ०.०० | |
| १३९ | अपाङ्ग परिचय पत्र वितरण कार्यक्रम | | २२५२२ | १ | N/A | १,००,०००.०० | ०.०० | ०.०० | ०.०० | ०.०० | ०.०० | ०.०० | |
| १४० | अति अशक्त असह्यलाई संरक्षण तथा स्याहार सुसार | | २७११९ | १ | N/A | १,००,०००.०० | ०.०० | ०.०० | ०.०० | ०.०० | ०.०० | ०.०० | |
| १४१ | विपन्नका लागि आवास तथा शौचालय सुधार / घर नभएकोलाई घर | | ३११२२ | १ | N/A | ३०,००,०००.०० | ०.०० | ०.०० | ०.०० | ०.०० | ०.०० | ०.०० | |
| १४२ | फरक क्षमता भएका व्यक्तिहरूलाई सहायक सामग्री वितरण | | ३११२२ | १ | N/A | २,००,०००.०० | ०.०० | ०.०० | ०.०० | ०.०० | ०.०० | ०.०० | |
| ८०५५२४०११०७ विपद् व्यवस्थापन | | | | | | | | | | | | | |
| १४३ | खाद्य बैङ्कको स्थापना तथा व्यवस्थापन | | २२५२२ | १ | N/A | १,००,०००.०० | ०.०० | ०.०० | ०.०० | ०.०० | ०.०० | ०.०० | |
| १४४ | लात्ता कपडा बैङ्कको स्थापना तथा व्यवस्थापन | | २२५२२ | १ | N/A | १,००,०००.०० | ०.०० | ०.०० | ०.०० | ०.०० | ०.०० | ०.०० | |
| १४५ | नगर प्रहरी र नेपाल प्रहरी बीचको समन्वय र सहकार्यमा विपद् उद्धार,खोज,राहत, पुनर्स्थापना एवं शान्ति सुरक्षाको लागि व्यवस्थापन खर्च (ईन्धन तथा मर्मत समेत) | | २२५२२ | १ | N/A | १०,००,०००.०० | ०.०० | ०.०० | ०.०० | ०.०० | ०.०० | ०.०० | |
| १४६ | फाहरमैला व्यवस्थापनका लागि टयाक्टर संचालन | | २२५२२ | १ | N/A | ४,००,०००.०० | ०.०० | ०.०० | ०.०० | ०.०० | ०.०० | ०.०० | |
| १४७ | वक्षारोपण अभियान | | २२५२२ | १ | N/A | ४,००,०००.०० | ०.०० | ०.०० | ०.०० | ०.०० | ०.०० | ०.०० | |
| १४८ | विपद् व्यवस्थापन कोष | | २७२१२ | १ | N/A | ५,५०,००,०००.०० | १,५०,००,०००.०० | ०.०० | ०.०० | ०.०० | ०.०० | ०.०० | |
| १४९ | जाखिम क्षेत्रमा चट्टाड प्रतिरोधि उपकरण जुडान | | ३११५३ | १ | N/A | १,००,०००.०० | ०.०० | ०.०० | ०.०० | ०.०० | ०.०० | ०.०० | |
| १५० | भू संरक्षणका लागि तार जाली, ह्युमपाइप, पोलिपाइप खरिद | | ३११५४ | १ | N/A | ५,००,०००.०० | ०.०० | ०.०० | ०.०० | ०.०० | ०.०० | ०.०० | |
| १५१ | संरक्षणकर्मी पुरस्कार तथा पोखरी चौपारी निर्माणको लागि प्रोत्साहन | | ३११५७ | १ | N/A | १,००,०००.०० | ०.०० | ०.०० | ०.०० | ०.०० | ०.०० | ०.०० | |
| १५२ | फाहरमैला व्यवस्थापन | | ३११५७ | १ | N/A | २,००,०००.०० | ०.०० | ०.०० | ०.०० | ०.०० | ०.०० | ०.०० | |
| १५३ | मुसिकोट दरवार गेट-मैदान बजार सुरक्षा तथा सडक बन्नि व्यवस्थापन | | ३११५९ | १ | N/A | ३,००,०००.०० | ०.०० | ०.०० | ०.०० | ०.०० | ०.०० | ०.०० | |

८०५५२४०११०९ मुसिकोट नगरपालिका - पशुपंक्षी



| सि.नं. | कार्यक्रम/आयोजना/क्रियाकलापको नाम | कार्यान्वयन हुने स्थान | खर्च शीर्षक | लक्ष | Osfo | विनियोजन | आन्तरिक श्रोत | स्रोत | | | जन सह भागिता | वैदेशिक | |
|--|--|------------------------|-------------|------|------|-------------|---------------|---------------------------------|--------------|------------|--------------|---------|----|
| | | | | | | | | अन्तर सरकारी वित्तीय हस्तान्तरण | | | | | |
| | | | | | | | | नेपाल सरकार | प्रदेश सरकार | स्थानीय तह | | | ऋण |
| | | | | | | | | | | | | | |
| १५४ | आन्तरिक तथा वाह्य परीजवी विरुद्ध औषधीय खरिद तथा वितरण (खोरत तथा रोबिज लगायत) | | २७२१३ | १ | N/A | ५,००,०००.०० | ०.०० | ५,००,०००.०० | ०.०० | ०.०० | ०.०० | ०.०० | |
| १५५ | भकारी सुधार कार्यक्रम | | ३१११२ | १ | N/A | २,००,०००.०० | ०.०० | २,००,०००.०० | ०.०० | ०.०० | ०.०० | ०.०० | |
| १५६ | पशु स्वास्थ्य ल्याब स्थापना तथा संचालन | | ३११२२ | १ | N/A | ७,००,०००.०० | ०.०० | ७,००,०००.०० | ०.०० | ०.०० | ०.०० | ०.०० | |
| १५७ | नाइट्रोजन कन्टेन्स खरिद | | ३११२२ | १ | N/A | २,००,०००.०० | ०.०० | २,००,०००.०० | ०.०० | ०.०० | ०.०० | ०.०० | |
| ८०५५२४०११२ मुसिकोट नगरपालिका - खानेपानी तथा सिंचाई | | | | | | | | | | | | | |
| १५८ | नाङ्गे कुलो मर्मत वडा नं ४ | | ३११५५ | १ | N/A | ५०,०००.०० | ०.०० | ५०,०००.०० | ०.०० | ०.०० | ०.०० | ०.०० | |
| १५९ | धैयार भराहा सिंचाई पाइप खरिद वडा नं ३ | | ३११५५ | १ | N/A | १,००,०००.०० | ०.०० | १,००,०००.०० | ०.०० | ०.०० | ०.०० | ०.०० | |
| १६० | गिठीकाखु पिप्लो सिंचाई कुलो मर्मत वडा नं. ५ | | ३११५५ | १ | N/A | ५०,०००.०० | ०.०० | ५०,०००.०० | ०.०० | ०.०० | ०.०० | ०.०० | |
| १६१ | नौबिसे फोट सिंचाई कुलो मर्मत वडा नं ३ | | ३११५५ | १ | N/A | १,००,०००.०० | ०.०० | १,००,०००.०० | ०.०० | ०.०० | ०.०० | ०.०० | |
| १६२ | भैरोगीखोला भैरगी फाट सिंचाई योजना वडा नं ३ | | ३११५५ | १ | N/A | १,००,०००.०० | ०.०० | १,००,०००.०० | ०.०० | ०.०० | ०.०० | ०.०० | |
| १६३ | भेदि वल्लोफाट सिंचाई कुलो व्यवस्थापन वडा नं ७ | | ३११५५ | १ | N/A | १,५०,०००.०० | १,५०,०००.०० | ०.०० | ०.०० | ०.०० | ०.०० | ०.०० | |
| १६४ | खवाङ्खोला भुकुवा सिंचाई योजना वडा नं ५ | | ३११५५ | १ | N/A | ३,००,०००.०० | ०.०० | ३,००,०००.०० | ०.०० | ०.०० | ०.०० | ०.०० | |
| १६५ | तिलियार सिंचाई कुलो वडा नं ७ | | ३११५५ | १ | N/A | १,५०,०००.०० | १,५०,०००.०० | ०.०० | ०.०० | ०.०० | ०.०० | ०.०० | |
| १६६ | धारापानी पानीखेत सिंचाई योजना वडा नं १ | | ३११५५ | १ | N/A | १,००,०००.०० | १,००,०००.०० | ०.०० | ०.०० | ०.०० | ०.०० | ०.०० | |
| १६७ | जोगानी-माझीटोल कुलो मर्मत वडा नं. ६ | | ३११५५ | १ | N/A | ५०,०००.०० | ०.०० | ५०,०००.०० | ०.०० | ०.०० | ०.०० | ०.०० | |
| १६८ | थिलिमख सिंचाई कुलो मर्मत योजना वडा नं १ | | ३११५५ | १ | N/A | १,००,०००.०० | १,००,०००.०० | ०.०० | ०.०० | ०.०० | ०.०० | ०.०० | |
| १६९ | नेवारखोला ओखका ख सिंचाई योजना वडा नं १ | | ३११५५ | १ | N/A | १,००,०००.०० | ०.०० | १,००,०००.०० | ०.०० | ०.०० | ०.०० | ०.०० | |
| १७० | अरेवा पास्ती टोल स्त्रिय सिंचाई पाइप व्यवस्थापन वडा नं १ | | ३११५५ | १ | N/A | ५०,०००.०० | ०.०० | ५०,०००.०० | ०.०० | ०.०० | ०.०० | ०.०० | |
| १७१ | तल्लो ढाँग कुलो मर्मत वडा नं. ५ | | ३११५५ | १ | N/A | ५०,०००.०० | ०.०० | ५०,०००.०० | ०.०० | ०.०० | ०.०० | ०.०० | |
| १७२ | सिममौरी तिलियार सिंचाई कुलो वडा नं. ६ | | ३११५५ | १ | N/A | १,००,०००.०० | ०.०० | १,००,०००.०० | ०.०० | ०.०० | ०.०० | ०.०० | |
| १७३ | काब्राचौर सिंचाई योजना वडा नं ९ | | ३११५५ | १ | N/A | २,००,०००.०० | ०.०० | २,००,०००.०० | ०.०० | ०.०० | ०.०० | ०.०० | |
| १७४ | नौबिसे फोट कुलो तथा बाँध मर्मत वडा नं ३ | | ३११५५ | १ | N/A | १,००,०००.०० | ०.०० | १,००,०००.०० | ०.०० | ०.०० | ०.०० | ०.०० | |
| १७५ | तल्ला धैयार सिंचाई योजना वडा नं ३ | | ३११५५ | १ | N/A | १,००,०००.०० | ०.०० | १,००,०००.०० | ०.०० | ०.०० | ०.०० | ०.०० | |
| १७६ | ढुकुवाध सिंचाई कुलो निर्माण वडा नं. ७ | | ३११५५ | १ | N/A | ५०,०००.०० | ०.०० | ५०,०००.०० | ०.०० | ०.०० | ०.०० | ०.०० | |
| १७७ | गवाँढकाफाँट लिफ्ट सिंचाई पाइप खरिद वडा नं ४ | | ३११५५ | १ | N/A | ५०,०००.०० | ०.०० | ५०,०००.०० | ०.०० | ०.०० | ०.०० | ०.०० | |
| १७८ | तिल्कानी लाकुरीबोट सिंचाई वडा नं २ | | ३११५५ | १ | N/A | २,००,०००.०० | ०.०० | २,००,०००.०० | ०.०० | ०.०० | ०.०० | ०.०० | |
| १७९ | टारी परवा सिंचाई कुलो वडा नं ७ | | ३११५५ | १ | N/A | १,५०,०००.०० | १,५०,०००.०० | ०.०० | ०.०० | ०.०० | ०.०० | ०.०० | |
| १८० | बेतिनीखोला देखि पाणथोक घोडाखसे सिंचाई योजना वडा नं ९ | | ३११५५ | १ | N/A | २,००,०००.०० | ०.०० | २,००,०००.०० | ०.०० | ०.०० | ०.०० | ०.०० | |
| १८१ | खानीखोला छम्बोट सिंचाई उपल्लो कुलो मर्मत आयोजना वडा नं १ | | ३११५५ | १ | N/A | १,००,०००.०० | १,००,०००.०० | ०.०० | ०.०० | ०.०० | ०.०० | ०.०० | |
| १८२ | बेल्टारी सिंचाई कुलो वडा नं. ६ | | ३११५५ | १ | N/A | ५०,०००.०० | ०.०० | ५०,०००.०० | ०.०० | ०.०० | ०.०० | ०.०० | |
| १८३ | सारुटोला सिंचाई वडा नं २ | | ३११५५ | १ | N/A | १,००,०००.०० | ०.०० | १,००,०००.०० | ०.०० | ०.०० | ०.०० | ०.०० | |
| १८४ | डाडाथोक फाँट माझको कुलो मर्मत वडा नं ४ | | ३११५५ | १ | N/A | ५०,०००.०० | ०.०० | ५०,०००.०० | ०.०० | ०.०० | ०.०० | ०.०० | |
| १८५ | काप्रे माझी सिंचाई कुलो वडा नं. ६ | | ३११५५ | १ | N/A | १,००,०००.०० | ०.०० | १,००,०००.०० | ०.०० | ०.०० | ०.०० | ०.०० | |
| १८६ | विरोटा कुलो मर्मत वडा नं. ५ | | ३११५५ | १ | N/A | १,००,०००.०० | ०.०० | १,००,०००.०० | ०.०० | ०.०० | ०.०० | ०.०० | |
| १८७ | थुम्कली थुम्का चौर सिंचाई कुलो वडा नं. ५ | | ३११५५ | १ | N/A | १,००,०००.०० | ०.०० | १,००,०००.०० | ०.०० | ०.०० | ०.०० | ०.०० | |
| १८८ | चिदीको कुलो वडा नं. ५ | | ३११५५ | १ | N/A | १,००,०००.०० | ०.०० | १,००,०००.०० | ०.०० | ०.०० | ०.०० | ०.०० | |
| १८९ | कुरिन डाडा कुलो निर्माण वडा नं ७ | | ३११५५ | १ | N/A | ५०,०००.०० | ५०,०००.०० | ०.०० | ०.०० | ०.०० | ०.०० | ०.०० | |
| १९० | तेमो कुलो मर्मत वडा नं. ५ | | ३११५५ | १ | N/A | १,००,०००.०० | ०.०० | १,००,०००.०० | ०.०० | ०.०० | ०.०० | ०.०० | |
| १९१ | बेउसरे पीडेलटोला सिंचाई कुलो मर्मत वडा नं. ६ | | ३११५५ | १ | N/A | ५०,०००.०० | ०.०० | ५०,०००.०० | ०.०० | ०.०० | ०.०० | ०.०० | |
| १९२ | चौर सिंचाई कुलो पहिरो मर्मत वडा नं. ६ | | ३११५५ | १ | N/A | ५०,०००.०० | ०.०० | ५०,०००.०० | ०.०० | ०.०० | ०.०० | ०.०० | |
| १९३ | ढाण कुलो मर्मत वडा नं. ५ | | ३११५५ | १ | N/A | १,००,०००.०० | ०.०० | १,००,०००.०० | ०.०० | ०.०० | ०.०० | ०.०० | |
| १९४ | सन्कील सिंचाई योजना वडा नं ८ | | ३११५५ | १ | N/A | ३,००,०००.०० | ०.०० | ३,००,०००.०० | ०.०० | ०.०० | ०.०० | ०.०० | |



| सि.नं. | कार्यक्रम/आयोजना/क्रियाकलापको नाम | कार्यान्वयन हुने स्थान | खर्च शीर्षक | लक्ष | Osfo | विनियोजन | स्रोत | | | | जन सह भागिता | वैदेशिक |
|--------|--|------------------------|-------------|------|------|--------------|---------------|--------------|---------------------------------|------|--------------|---------|
| | | | | | | | आन्तरिक स्रोत | | अन्तर सरकारी वित्तीय हस्तान्तरण | | | |
| | | | | | | | नेपाल सरकार | प्रदेश सरकार | स्थानीय तह | ऋण | | |
| ११५ | भराहाखोला सिंचाई योजना वडा नं ३ | | ३११५५ | १ | N/A | १,००,०००.०० | ०.०० | १,००,०००.०० | ०.०० | ०.०० | ०.०० | ०.०० |
| ११६ | आटिथर कुलो मर्मत वडा नं. ५ | | ३११५५ | १ | N/A | ५०,०००.०० | ०.०० | ५०,०००.०० | ०.०० | ०.०० | ०.०० | ०.०० |
| ११७ | भुत्यान-कल्लेरी सिंचाई कुलो वडा नं. ६ | | ३११५५ | १ | N/A | ५०,०००.०० | ०.०० | ५०,०००.०० | ०.०० | ०.०० | ०.०० | ०.०० |
| ११८ | स्वारा सिंचाई पाइप खरिद वडा नं ६ | | ३११५५ | १ | N/A | ५०,०००.०० | ०.०० | ५०,०००.०० | ०.०० | ०.०० | ०.०० | ०.०० |
| ११९ | धारापानी वालुवा सिंचाई आयोजना वडा नं १ | | ३११५५ | १ | N/A | १,००,०००.०० | १,००,०००.०० | ०.०० | ०.०० | ०.०० | ०.०० | ०.०० |
| २०० | करडखोला-माभखक-अरुङ्ग कुलो मर्मत वडा नं ८ | | ३११५५ | १ | N/A | ३,००,०००.०० | ०.०० | ३,००,०००.०० | ०.०० | ०.०० | ०.०० | ०.०० |
| २०१ | मलाङखोला पैयापाटा सिंचाई योजना वडा नं ८ | | ३११५५ | १ | N/A | २,००,०००.०० | ०.०० | २,००,०००.०० | ०.०० | ०.०० | ०.०० | ०.०० |
| २०२ | देउपली कुलो निर्माण वडा नं. ७ | | ३११५५ | १ | N/A | १,००,०००.०० | १,००,०००.०० | ०.०० | ०.०० | ०.०० | ०.०० | ०.०० |
| २०३ | धाराखोला पानीखेत सिंचाई पाइप व्यवस्थापन वडा नं १ | | ३११५५ | १ | N/A | ५०,०००.०० | ०.०० | ५०,०००.०० | ०.०० | ०.०० | ०.०० | ०.०० |
| २०४ | धाराखोला-सिम्ले आँटारी सिंचाई वडा नं १ | | ३११५५ | १ | N/A | ५०,०००.०० | ०.०० | ५०,०००.०० | ०.०० | ०.०० | ०.०० | ०.०० |
| २०५ | पिपलाख पुराने कुलो निर्माण वडा नं. ५ | | ३११५५ | १ | N/A | २,००,०००.०० | ०.०० | २,००,०००.०० | ०.०० | ०.०० | ०.०० | ०.०० |
| २०६ | दोविन्दा खोला सतिखोला सिंचाई वडा नं २ | | ३११५५ | १ | N/A | १,००,०००.०० | १,००,०००.०० | ०.०० | ०.०० | ०.०० | ०.०० | ०.०० |
| २०७ | अधिकारी कुलो मर्मत वडा नं. ५ | | ३११५५ | १ | N/A | १,००,०००.०० | ०.०० | १,००,०००.०० | ०.०० | ०.०० | ०.०० | ०.०० |
| २०८ | दानसिङ डोडाबुडा सिंचाई योजना वडा नं ९ | | ३११५५ | १ | N/A | १,००,०००.०० | ०.०० | १,००,०००.०० | ०.०० | ०.०० | ०.०० | ०.०० |
| २०९ | भद्रखोला तल्लो वेडी कुलो निर्माण वडा नं ७ | | ३११५५ | १ | N/A | १,००,०००.०० | ०.०० | १,००,०००.०० | ०.०० | ०.०० | ०.०० | ०.०० |
| २१० | साना सिंचाई / पाइप खरिद तथा मुहान संरक्षण वडा नं २ | | ३११५५ | १ | N/A | २,००,०००.०० | ०.०० | २,००,०००.०० | ०.०० | ०.०० | ०.०० | ०.०० |
| २११ | असार कुलो मर्मत वडा नं. ५ | | ३११५५ | १ | N/A | ५०,०००.०० | ०.०० | ५०,०००.०० | ०.०० | ०.०० | ०.०० | ०.०० |
| २१२ | भाँटारी कुलो मर्मत तथा ट्युपमाईप वडा नं ४ | | ३११५५ | १ | N/A | ७५,०००.०० | ०.०० | ७५,०००.०० | ०.०० | ०.०० | ०.०० | ०.०० |
| २१३ | कुकुवाखोला चौर घेयाखो सिंचाई कुलो वडा नं ६ | | ३११५५ | १ | N/A | ३,००,०००.०० | ३,००,०००.०० | ०.०० | ०.०० | ०.०० | ०.०० | ०.०० |
| २१४ | सपाङ्ग-गुञ्ज-गुन्धारा सिंचाई कुलो मर्मत वडा नं. ६ | | ३११५५ | १ | N/A | १,००,०००.०० | ०.०० | १,००,०००.०० | ०.०० | ०.०० | ०.०० | ०.०० |
| २१५ | घर्जत कुलो मर्मत वडा नं ४ | | ३११५५ | १ | N/A | ७५,०००.०० | ०.०० | ७५,०००.०० | ०.०० | ०.०० | ०.०० | ०.०० |
| २१६ | भेदी खरिवोट आमलाबोट कुलो मर्मत वडा नं. ७ | | ३११५५ | १ | N/A | १,००,०००.०० | ०.०० | १,००,०००.०० | ०.०० | ०.०० | ०.०० | ०.०० |
| २१७ | आन्दाग भुतेनी सिंचाई कुलो मर्मत वडा नं १ | | ३११५५ | १ | N/A | ३,००,०००.०० | ०.०० | ३,००,०००.०० | ०.०० | ०.०० | ०.०० | ०.०० |
| २१८ | करडखोला माभखक मानडाँडा कुलो मर्मत वडा नं ८ | | ३११५५ | १ | N/A | १,००,०००.०० | १,००,०००.०० | ०.०० | ०.०० | ०.०० | ०.०० | ०.०० |
| २१९ | देउसीखोला विचारितोल सिंचाई वडा नं २ | | ३११५५ | १ | N/A | १,००,०००.०० | १,००,०००.०० | ०.०० | ०.०० | ०.०० | ०.०० | ०.०० |
| २२० | नारस्तरीय एक घर एक धारा खानेपानी कार्यक्रम | | ३११५६ | १ | N/A | १६,००,०००.०० | ०.०० | १६,००,०००.०० | ०.०० | ०.०० | ०.०० | ०.०० |
| २२१ | खोलापानी जलुके खानेपानी योजना वडा नं ३ | | ३११५६ | १ | N/A | २,००,०००.०० | ०.०० | २,००,०००.०० | ०.०० | ०.०० | ०.०० | ०.०० |
| २२२ | बेतपानी-दुलापोखारा लि. खा. पा. टंकी निर्माण वडा नं ३ | | ३११५६ | १ | N/A | २,००,०००.०० | ०.०० | २,००,०००.०० | ०.०० | ०.०० | ०.०० | ०.०० |
| २२३ | वामीटम्सार खानेपानी व्यवस्थापन वडा नं ७ | | ३११५६ | १ | N/A | ६,००,०००.०० | ०.०० | ६,००,०००.०० | ६,००,०००.०० | ०.०० | ०.०० | ०.०० |
| २२४ | ढाँड तीनपिप्ले खानेपानी योजना वडा नं १ | | ३११५६ | १ | N/A | ८,००,०००.०० | ०.०० | ८,००,०००.०० | ०.०० | ०.०० | ०.०० | ०.०० |
| २२५ | दुधकुण्ड खानेपानी योजना वडा नं. ५ | | ३११५६ | १ | N/A | ५०,०००.०० | ०.०० | ५०,०००.०० | ०.०० | ०.०० | ०.०० | ०.०० |
| २२६ | अलाङकेट देउपली खानेपानी मर्मत वडा नं ९ | | ३११५६ | १ | N/A | ५०,०००.०० | ५०,०००.०० | ०.०० | ०.०० | ०.०० | ०.०० | ०.०० |
| २२७ | चिदि घडेरी खानेपानी योजना वडा नं ९ | | ३११५६ | १ | N/A | २,००,०००.०० | ०.०० | २,००,०००.०० | ०.०० | ०.०० | ०.०० | ०.०० |
| २२८ | भइलाङ देजाकोट टंकी निर्माण/मर्मत वडा नं ४ | | ३११५६ | १ | N/A | ८,००,०००.०० | ०.०० | ८,००,०००.०० | ०.०० | ०.०० | ०.०० | ०.०० |
| २२९ | जुकेपानी सिम्ले दलित वस्ती खानेपानी योजना वडा नं १ | | ३११५६ | १ | N/A | २,००,०००.०० | ०.०० | २,००,०००.०० | ०.०० | ०.०० | ०.०० | ०.०० |
| २३० | दलुङ खानेपानी योजना वडा नं २ | | ३११५६ | १ | N/A | २,००,०००.०० | ०.०० | २,००,०००.०० | ०.०० | ०.०० | ०.०० | ०.०० |
| २३१ | निउखोला देउपली वस्ती / मन्दिर खानेपानी योजना वडा नं ९ | | ३११५६ | १ | N/A | ५,००,०००.०० | ०.०० | ५,००,०००.०० | ०.०० | ०.०० | ०.०० | ०.०० |
| २३२ | लोसेखोला मालिके मुल खा पा तथा सरसफाइ मर्मत सम्भार वडा नं ९ | | ३११५६ | १ | N/A | ५०,०००.०० | ०.०० | ५०,०००.०० | ०.०० | ०.०० | ०.०० | ०.०० |



| सि.नं. | कार्यक्रम/आयोजना/क्रियाकलापको नाम | कार्यान्वयन हुने स्थान | खर्च शीर्षक | लक्ष | Osfo{ | विनियोजन | स्रोत | | | | जन सह भागिता | वैदेशिक |
|---|--|------------------------|-------------|------|-------|-------------|---------------|--------------|---------------------------------|------|--------------|---------|
| | | | | | | | आन्तरिक स्रोत | | अन्तर सरकारी वित्तीय हस्तान्तरण | | | |
| | | | | | | | नेपाल सरकार | प्रदेश सरकार | स्थानीय तह | ऋण | | |
| २३३ | ढाव खानेपानी योजना वडा नं २ | | ३११५६ | १ | N/A | ३,००,०००.०० | ०.०० | ०.०० | ०.०० | ०.०० | ०.०० | ०.०० |
| २३४ | पालिचौर टक्की निर्माण वडा नं. ५ | | ३११५६ | १ | N/A | ५०,०००.०० | ०.०० | ०.०० | ०.०० | ०.०० | ०.०० | ०.०० |
| २३५ | जितेकुना लितेपानी शुक्का डोमिकोट खा.पा. मर्मत वडा नं ९ | | ३११५६ | १ | N/A | १,००,०००.०० | ०.०० | ०.०० | ०.०० | ०.०० | ०.०० | ०.०० |
| २३६ | धुमी आँटीघर राले खानेपानी योजना वडा नं ५ | | ३११५६ | १ | N/A | ५,००,०००.०० | ०.०० | ०.०० | ०.०० | ०.०० | ०.०० | ०.०० |
| २३७ | मालिका कोट डाँडाँ चौर खानेपानी खानेपानी योजना वडा नं ६ | | ३११५६ | १ | N/A | ६,००,०००.०० | ०.०० | ६,००,०००.०० | ०.०० | ०.०० | ०.०० | ०.०० |
| २३८ | पास्ती माईडाँडा खानेपानी योजना वडा नं २ | | ३११५६ | १ | N/A | २,००,०००.०० | ०.०० | ०.०० | ०.०० | ०.०० | ०.०० | ०.०० |
| २३९ | खोलापानी जलके शुक्का टुलाचौर खानेपानी योजना वडा नं ३ | | ३११५६ | १ | N/A | ५,००,०००.०० | ०.०० | ५,००,०००.०० | ०.०० | ०.०० | ०.०० | ०.०० |
| २४० | दानसिङ चिदी ठोक्रेबाँस लामाखेत खा पा मर्मत वडा नं. ९ | | ३११५६ | १ | N/A | ५०,०००.०० | ०.०० | ०.०० | ०.०० | ०.०० | ०.०० | ०.०० |
| २४१ | वामीमैदान कण्डखोला खानेपानी योजना (धैयार) वडा नं ८ | | ३११५६ | १ | N/A | ३,००,०००.०० | ०.०० | ३,००,०००.०० | ०.०० | ०.०० | ०.०० | ०.०० |
| २४२ | चिन्डाडा कीफ वौचा व्यवस्थापन वडा न ५ | ५.०० | ३११५७ | १ | N/A | ५०,०००.०० | ०.०० | ५०,०००.०० | ०.०० | ०.०० | ०.०० | ०.०० |
| २४३ | वसेरी ढला निकास वडा न ७ | | ३११५८ | १ | N/A | १,००,०००.०० | ०.०० | १,००,०००.०० | ०.०० | ०.०० | ०.०० | ०.०० |
| ८०५५२४०१२०१ मुसिकोट नगरपालिका वडा नं. १ | | | | | | | | | | | | |
| २४४ | आलु चिप्ल उद्योग विकास कार्यक्रम | १.०० | २२५२१ | १ | N/A | १,००,०००.०० | १,००,०००.०० | ०.०० | ०.०० | ०.०० | ०.०० | ०.०० |
| २४५ | कार्यालय सञ्चालन | | २२५२२ | १ | N/A | ३,००,०००.०० | ३,००,०००.०० | ०.०० | ०.०० | ०.०० | ०.०० | ०.०० |
| २४६ | उत्कृष्ट शिक्षक विद्यार्थी सम्मान कार्यक्रम | १.०० | २२५२२ | १ | N/A | ५०,०००.०० | ५०,०००.०० | ०.०० | ०.०० | ०.०० | ०.०० | ०.०० |
| २४७ | विद्यार्थी उद्यमशिलता कार्यक्रम | | २२५२२ | १ | N/A | १,५०,०००.०० | १,५०,०००.०० | ०.०० | ०.०० | ०.०० | ०.०० | ०.०० |
| २४८ | खेलकूट सामग्री खरिद तथा वितरण | | २२५२२ | १ | N/A | ३०,०००.०० | ३०,०००.०० | ०.०० | ०.०० | ०.०० | ०.०० | ०.०० |
| २४९ | कार्यालय व्यवस्थापन खर्च | | २२५२२ | १ | N/A | १,००,०००.०० | १,००,०००.०० | ०.०० | ०.०० | ०.०० | ०.०० | ०.०० |
| २५० | आलु विउ खरिद कार्यक्रममा अनुदान (आरुचौर ओखा भ्रमाचौर सेनचौर) | १.०० | २२५२२ | १ | N/A | १,००,०००.०० | १,००,०००.०० | ०.०० | ०.०० | ०.०० | ०.०० | ०.०० |
| २५१ | लक्षित वर्ग कार्यक्रम | | २२५२२ | १ | N/A | ५०,०००.०० | ५०,०००.०० | ०.०० | ०.०० | ०.०० | ०.०० | ०.०० |
| २५२ | चट्याङ प्रतियोगी प्रणाली जडान | | ३११४१ | १ | N/A | ७०,०००.०० | ७०,०००.०० | ०.०० | ०.०० | ०.०० | ०.०० | ०.०० |
| २५३ | पाठकटोल मोटरबाटो स्तरोन्ती | | ३११५१ | १ | N/A | १,५०,०००.०० | १,५०,०००.०० | ०.०० | ०.०० | ०.०० | ०.०० | ०.०० |
| २५४ | भुवनपोखरा पास्त मोटरबाटो | | ३११५१ | १ | N/A | १,२०,०००.०० | १,२०,०००.०० | ०.०० | ०.०० | ०.०० | ०.०० | ०.०० |
| २५५ | वर्षे मोटरबाटो सरसफाई | १.०० | ३११५१ | १ | N/A | ७,००,०००.०० | ७,००,०००.०० | ०.०० | ०.०० | ०.०० | ०.०० | ०.०० |
| २५६ | सेतिपोखरी-मजवाङ-वगाहा मोटरबाटो | | ३११५१ | १ | N/A | २,००,०००.०० | २,००,०००.०० | ०.०० | ०.०० | ०.०० | ०.०० | ०.०० |
| २५७ | रडनाम सुदारे मोटरबाटो | | ३११५१ | १ | N/A | ७०,०००.०० | ७०,०००.०० | ०.०० | ०.०० | ०.०० | ०.०० | ०.०० |
| २५८ | गुरुचौर काडले भर्मचौर मोटरबाटो | १.०० | ३११५१ | १ | N/A | १,५०,०००.०० | १,५०,०००.०० | ०.०० | ०.०० | ०.०० | ०.०० | ०.०० |
| २५९ | जनज्योती मा.वि. मोटरबाटो स्तरोन्ती | | ३११५१ | १ | N/A | ८०,०००.०० | ८०,०००.०० | ०.०० | ०.०० | ०.०० | ०.०० | ०.०० |
| २६० | विचित्र गुफा पहुँच मार्ग स्तरोन्ती | | ३११५१ | १ | N/A | ५०,०००.०० | ५०,०००.०० | ०.०० | ०.०० | ०.०० | ०.०० | ०.०० |
| २६१ | शिवालय वालुवा मोटरबाटो | | ३११५१ | १ | N/A | १,५०,०००.०० | १,५०,०००.०० | ०.०० | ०.०० | ०.०० | ०.०० | ०.०० |
| २६२ | पौदीअमराई खेल मैदान निर्माण | | ३११५९ | १ | N/A | १,२०,०००.०० | १,२०,०००.०० | ०.०० | ०.०० | ०.०० | ०.०० | ०.०० |
| २६३ | शिवशंकर आमा समुह टस्ट निर्माण | | ३११५९ | १ | N/A | १,२०,०००.०० | १,२०,०००.०० | ०.०० | ०.०० | ०.०० | ०.०० | ०.०० |
| २६४ | सिमले मसानघाट टस्ट निर्माण | १.०० | ३११५९ | १ | N/A | १,००,०००.०० | १,००,०००.०० | ०.०० | ०.०० | ०.०० | ०.०० | ०.०० |
| २६५ | गुरुचौर प्रतिकालय मर्मत | | ३११५९ | १ | N/A | ५०,०००.०० | ५०,०००.०० | ०.०० | ०.०० | ०.०० | ०.०० | ०.०० |
| २६६ | तल्लापौदी बतासैल्ला प्रतिकालय निर्माण | | ३११५९ | १ | N/A | १,००,०००.०० | १,००,०००.०० | ०.०० | ०.०० | ०.०० | ०.०० | ०.०० |
| २६७ | धाराखोला प्रतिकालय निर्माण | | ३११५९ | १ | N/A | १,००,०००.०० | १,००,०००.०० | ०.०० | ०.०० | ०.०० | ०.०० | ०.०० |
| २६८ | वालकल्याण प्रावि मर्मत | | ३११६१ | १ | N/A | ८०,०००.०० | ८०,०००.०० | ०.०० | ०.०० | ०.०० | ०.०० | ०.०० |



| सि.नं. | कार्यक्रम/आयोजना/क्रियाकलापको नाम | कार्यान्वयन हुने स्थान | खर्च शीर्षक | लक्ष्य | Osfo | विनियोजन | स्रोत | | | | जन सह भागिता | वैदेशिक |
|--------|---|------------------------|---|--------|------|-------------|---------------|---------------------------------|--------------|------|--------------|---------|
| | | | | | | | आन्तरिक स्रोत | अन्तर सरकारी वित्तीय हस्तान्तरण | | ऋण | | |
| | | | | | | | | नेपाल सरकार | प्रदेश सरकार | | | |
| २६९ | भगवति मन्दिर पुनर्निर्माण | | ३११६१ | १ | N/A | १,००,०००.०० | ०.०० | १,००,०००.०० | ०.०० | ०.०० | ०.०० | ०.०० |
| २७० | छत्र नि मा वि मर्मत | | ३११६१ | १ | N/A | ३०,०००.०० | ०.०० | ३०,०००.०० | ०.०० | ०.०० | ०.०० | ०.०० |
| | | | ८०५५२४०१२०२ मुसिकोट नगरपालिका वडा नं. २ | | | | | | | | | |
| २७१ | कार्यालय सञ्चालन | | २२५२२ | १ | N/A | ३,००,०००.०० | ३,००,०००.०० | ०.०० | ०.०० | ०.०० | ०.०० | ०.०० |
| २७२ | गरिव विद्यार्थी प्रोत्साहन कार्यक्रम | | २२५२२ | १ | N/A | १,००,०००.०० | १,००,०००.०० | ०.०० | ०.०० | ०.०० | ०.०० | ०.०० |
| २७३ | देउराली कृषि तथा महिला विकास सहकारी संस्था मार्फत आयआर्जन कार्यक्रम | २.०० | २२५२२ | १ | N/A | २,००,०००.०० | २,००,०००.०० | ०.०० | ०.०० | ०.०० | ०.०० | ०.०० |
| २७४ | विपद व्यावस्थापन | २.०० | २७२१२ | १ | N/A | १,००,०००.०० | १,००,०००.०० | ०.०० | ०.०० | ०.०० | ०.०० | ०.०० |
| २७५ | कृषि मेसिनरी औजार/प्लाष्टिक टनेल खरिद | | ३११३१ | १ | N/A | २,००,०००.०० | ०.०० | २,००,०००.०० | ०.०० | ०.०० | ०.०० | ०.०० |
| २७६ | खस्थोक अमपाई मुसिकोट दरबार मोटरबाटो | | ३११५१ | १ | N/A | २,००,०००.०० | ०.०० | २,००,०००.०० | ०.०० | ०.०० | ०.०० | ०.०० |
| २७७ | रातचौर चिन्मूला तोलादी मोटरबाटो | | ३११५१ | १ | N/A | १,००,०००.०० | ०.०० | १,००,०००.०० | ०.०० | ०.०० | ०.०० | ०.०० |
| २७८ | देउराली कुखुरपोले पिपलबाट मोटरबाटो स्तरोन्ती | | ३११५१ | १ | N/A | १,००,०००.०० | ०.०० | १,००,०००.०० | ०.०० | ०.०० | ०.०० | ०.०० |
| २७९ | हैरगौडा ओखरकोट गोरेटोबाटो | | ३११५१ | १ | N/A | ५०,०००.०० | ०.०० | ५०,०००.०० | ०.०० | ०.०० | ०.०० | ०.०० |
| २८० | लुम्फू भर्जुवा मोटरबाटो स्तरोन्ती | | ३११५१ | १ | N/A | १,००,०००.०० | ०.०० | १,००,०००.०० | ०.०० | ०.०० | ०.०० | ०.०० |
| २८१ | भेडीचौर पाल्पाकोट मोटरबाटो निर्माण | | ३११५१ | १ | N/A | १,००,०००.०० | ०.०० | १,००,०००.०० | ०.०० | ०.०० | ०.०० | ०.०० |
| २८२ | हौडीखोला सिद्ध प्रा वि जाने गोरेटोबाटो स्तरोन्ती | | ३११५१ | १ | N/A | ५०,०००.०० | ०.०० | ५०,०००.०० | ०.०० | ०.०० | ०.०० | ०.०० |
| २८३ | हैरगौडा अर्मभा धुसेनी मोटरबाटो | | ३११५१ | १ | N/A | १,००,०००.०० | ०.०० | १,००,०००.०० | ०.०० | ०.०० | ०.०० | ०.०० |
| २८४ | आपचौर शुम्का गोरेटोबाटो | २.०० | ३११५१ | १ | N/A | ५०,०००.०० | ०.०० | ५०,०००.०० | ०.०० | ०.०० | ०.०० | ०.०० |
| २८५ | सडक मर्मत सम्भार तथा सारसार | | ३११५१ | १ | N/A | ६,००,०००.०० | ०.०० | ६,००,०००.०० | ०.०० | ०.०० | ०.०० | ०.०० |
| २८६ | ठोटीचौर तोलादी मोटरबाटोसम्म गोरेटोबाटो | | ३११५१ | १ | N/A | ५०,०००.०० | ०.०० | ५०,०००.०० | ०.०० | ०.०० | ०.०० | ०.०० |
| २८७ | बाँभुगाखरी बोक्सीओडार जाने बाटोमा भल नियन्त्रण | | ३११५४ | १ | N/A | ५०,०००.०० | ०.०० | ५०,०००.०० | ०.०० | ०.०० | ०.०० | ०.०० |
| २८८ | जलजले चौपारी निर्माण | | ३११५७ | १ | N/A | ५०,०००.०० | ०.०० | ५०,०००.०० | ०.०० | ०.०० | ०.०० | ०.०० |
| २८९ | नाथ्वापिपल प्रतिक्षालय निर्माण/मर्मत | | ३११५९ | १ | N/A | ५०,०००.०० | ०.०० | ५०,०००.०० | ०.०० | ०.०० | ०.०० | ०.०० |
| २९० | ठेला बगर ट्रस्ट निर्माण | | ३११५९ | १ | N/A | १,००,०००.०० | ०.०० | १,००,०००.०० | ०.०० | ०.०० | ०.०० | ०.०० |
| २९१ | खस्थोक आपचौर प्रतिक्षालय निर्माण | | ३११५९ | १ | N/A | १,००,०००.०० | ०.०० | १,००,०००.०० | ०.०० | ०.०० | ०.०० | ०.०० |
| २९२ | देउराली खेलमैदान तथा मञ्च स्तरोन्ती | | ३११५९ | १ | N/A | १,५०,०००.०० | ०.०० | १,५०,०००.०० | ०.०० | ०.०० | ०.०० | ०.०० |
| २९३ | पाल्पाकोट ट्रस्ट मर्मत | | ३११५९ | १ | N/A | ५०,०००.०० | ०.०० | ५०,०००.०० | ०.०० | ०.०० | ०.०० | ०.०० |
| २९४ | भरुवा बालाविकास मर्मत | | ३११६१ | १ | N/A | ५०,०००.०० | ०.०० | ५०,०००.०० | ०.०० | ०.०० | ०.०० | ०.०० |
| | | | ८०५५२४०१२०३ मुसिकोट नगरपालिका वडा नं. ३ | | | | | | | | | |
| २९५ | भगवती प्रावि बालाशिक्षाका लागि सामग्री खरिद तथा मर्मत | ३.०० | २२३११ | १ | N/A | ५०,०००.०० | ५०,०००.०० | ०.०० | ०.०० | ०.०० | ०.०० | ०.०० |
| २९६ | खड्गोदय प्रावि बालाशिक्षाका लागि सामग्री खरिद तथा मर्मत | | २२३११ | १ | N/A | ५०,०००.०० | ५०,०००.०० | ०.०० | ०.०० | ०.०० | ०.०० | ०.०० |
| २९७ | धुमपानी प्रावि बालाशिक्षाका लागि सामग्री खरिद तथा मर्मत | | २२३११ | १ | N/A | ५०,०००.०० | ५०,०००.०० | ०.०० | ०.०० | ०.०० | ०.०० | ०.०० |
| २९८ | तोलादी प्रावि बालाशिक्षाका लागि सामग्री खरिद तथा मर्मत | | २२३११ | १ | N/A | ५०,०००.०० | ५०,०००.०० | ०.०० | ०.०० | ०.०० | ०.०० | ०.०० |
| २९९ | जेष्ठ नागरिक सम्मान कार्यक्रम | | २२५२२ | १ | N/A | ५०,०००.०० | ५०,०००.०० | ०.०० | ०.०० | ०.०० | ०.०० | ०.०० |
| ३०० | कार्यालय सञ्चालन | | २२५२२ | १ | N/A | ३,००,०००.०० | ३,००,०००.०० | ०.०० | ०.०० | ०.०० | ०.०० | ०.०० |
| ३०१ | धुमपानी मन्दिर मर्मत | | ३१११३ | १ | N/A | ५०,०००.०० | ५०,०००.०० | ०.०० | ५०,०००.०० | ०.०० | ०.०० | ०.०० |
| ३०२ | वडा कार्यालय फर्निचर तथा फर्नीचर | | ३११२३ | १ | N/A | ५०,०००.०० | ५०,०००.०० | ०.०० | ०.०० | ०.०० | ०.०० | ०.०० |
| ३०३ | जलुकी शिवालय मन्दिर बरारुखम्म मो बा निर्माण | | ३११५१ | १ | N/A | २,००,०००.०० | ०.०० | २,००,०००.०० | ०.०० | ०.०० | ०.०० | ०.०० |
| ३०४ | मैदान आरनधारा कुडापासिमको गोरेटो बाटो | | ३११५१ | १ | N/A | १,००,०००.०० | ०.०० | १,००,०००.०० | ०.०० | ०.०० | ०.०० | ०.०० |



| सि.नं. | कार्यक्रम/आयोजना/क्रियाकलापको नाम | कार्यान्वयन हुने स्थान | खर्च शीर्षक | लक्ष्य | Osf() | विनियोजन | आन्तरिक श्रोत | स्रोत | | | जन सह भाषिता | वैशेषिक |
|--|--|------------------------|-------------|--------|-------|-------------|---------------|---------------------------------|--------------|------------|--------------|---------|
| | | | | | | | | अन्तर सरकारी वित्तीय हस्तान्तरण | | स्थानीय तह | | |
| | | | | | | | | नेपाल सरकार | प्रदेश सरकार | | | |
| ३०५ | बराखदेखि उपल्लाचौर पोखरीसम्म गोरेटो बाटो मर्मत | | ३११५१ | १ | N/A | ५०,०००.०० | ०.०० | ५०,०००.०० | ०.०० | ०.०० | ०.०० | ०.०० |
| ३०६ | सडक मर्मत सम्भार तथा सोरसार | | ३११५१ | १ | N/A | ६,००,०००.०० | ०.०० | ६,००,०००.०० | ०.०० | ०.०० | ०.०० | ०.०० |
| ३०७ | बडागाउँ विद्युत भौतिक पूर्वाधार विस्तार | | ३११५३ | १ | N/A | ५,००,०००.०० | ०.०० | ५,००,०००.०० | ०.०० | ०.०० | ०.०० | ०.०० |
| ३०८ | शुम्पाक मन्दिरमा आकाशपानी टंकी निर्माण | ३.०० | ३११५६ | १ | N/A | १,००,०००.०० | १,००,०००.०० | ०.०० | ०.०० | ०.०० | ०.०० | ०.०० |
| ३०९ | शुम्पाक चौपारी निर्माण | | ३११५७ | १ | N/A | ५०,०००.०० | ०.०० | ५०,०००.०० | ०.०० | ०.०० | ०.०० | ०.०० |
| ३१० | देविस्थान चौपारी निर्माण | ३.०० | ३११५७ | १ | N/A | ५०,०००.०० | ०.०० | ५०,०००.०० | ०.०० | ०.०० | ०.०० | ०.०० |
| ३११ | मैदान हिलाकापाटा देखि पहिरोपानी मो.बा. सम्म भल निकासका लागि नाली निर्माण | | ३११५८ | १ | N/A | १,००,०००.०० | ०.०० | १,००,०००.०० | ०.०० | ०.०० | ०.०० | ०.०० |
| ३१२ | शुम्का प्रतिष्ठालय टष्ट निर्माण | | ३११५९ | १ | N/A | १,००,०००.०० | ०.०० | १,००,०००.०० | ०.०० | ०.०० | ०.०० | ०.०० |
| ३१३ | खिल्ली जगदम्बा मन्दिर धाराबार | ३.०० | ३११६१ | १ | N/A | २,००,०००.०० | ०.०० | २,००,०००.०० | ०.०० | ०.०० | ०.०० | ०.०० |
| ८०५५२४०१२०४ मुसिकोट नगरपालिकावडा नं. ४ | | | | | | | | | | | | |
| ३१४ | कार्यालय सञ्चालन | | २२५२२ | १ | N/A | ३,००,०००.०० | ३,००,०००.०० | ०.०० | ०.०० | ०.०० | ०.०० | ०.०० |
| ३१५ | अकलादेवि मन्दिर गेट निर्माण दजाकोट | | ३११२२ | १ | N/A | १,००,०००.०० | ०.०० | १,००,०००.०० | ०.०० | ०.०० | ०.०० | ०.०० |
| ३१६ | दोभान शुम्का कालिका मन्दिर निर्माण | | ३११२२ | १ | N/A | १,५०,०००.०० | ०.०० | १,५०,०००.०० | ०.०० | ०.०० | ०.०० | ०.०० |
| ३१७ | जनता आधारभूत विद्यालय देखि नाङ्गे सम्म मो.बा. | | ३११५१ | १ | N/A | १,००,०००.०० | ०.०० | १,००,०००.०० | ०.०० | ०.०० | ०.०० | ०.०० |
| ३१८ | पिन्चडी -छाप गो.बा. | | ३११५१ | १ | N/A | ५०,०००.०० | ०.०० | ५०,०००.०० | ०.०० | ०.०० | ०.०० | ०.०० |
| ३१९ | चाउकीपाट देखि दाहाचौर सम्म मो.बा. | | ३११५१ | १ | N/A | १,५०,०००.०० | ०.०० | १,५०,०००.०० | ०.०० | ०.०० | ०.०० | ०.०० |
| ३२० | घाट जाने गो.बा. दोभान | | ३११५१ | १ | N/A | ५०,०००.०० | ०.०० | ५०,०००.०० | ०.०० | ०.०० | ०.०० | ०.०० |
| ३२१ | धारापानी अलका हुँदै बेतपानी मो बा स्टरोन्ती | | ३११५१ | १ | N/A | १,००,०००.०० | ०.०० | १,००,०००.०० | ०.०० | ०.०० | ०.०० | ०.०० |
| ३२२ | माझघर टाडो गल्ली पैदल मार्ग निर्माण | | ३११५१ | १ | N/A | ५०,०००.०० | ०.०० | ५०,०००.०० | ०.०० | ०.०० | ०.०० | ०.०० |
| ३२३ | नौसेत बढाघर मो बा स्टरोन्ती | ४.०० | ३११५१ | १ | N/A | ५०,०००.०० | ५०,०००.०० | ०.०० | ०.०० | ०.०० | ०.०० | ०.०० |
| ३२४ | गजुङ्गा दिगामचौर मो.बा. घुम्टी सुधार | | ३११५१ | १ | N/A | १,००,०००.०० | ०.०० | १,००,०००.०० | ०.०० | ०.०० | ०.०० | ०.०० |
| ३२५ | दोवाटो यम ब. खत्रीको धरमुनि बाट भडाखोला रिड्डाका चौपारी हुँदै जनता नि.मा.वि. जाने मो.बा. | ४.०० | ३११५१ | १ | N/A | १,००,०००.०० | ०.०० | १,००,०००.०० | ०.०० | ०.०० | ०.०० | ०.०० |
| ३२६ | तल्लाधारा-कालढुंगा-बुखटोल-मो.बा.निर्माण | ४.०० | ३११५१ | १ | N/A | १,००,०००.०० | ०.०० | १,००,०००.०० | ०.०० | ०.०० | ०.०० | ०.०० |
| ३२७ | सडक मर्मत सम्भार तथा सोरसार | | ३११५१ | १ | N/A | ६,००,०००.०० | ०.०० | ६,००,०००.०० | ०.०० | ०.०० | ०.०० | ०.०० |
| ३२८ | कोह अलङ्कट दरवार खोला मो.बा. निर्माण वडा नं. ४ | | ३११५१ | १ | N/A | २,००,०००.०० | ०.०० | २,००,०००.०० | ०.०० | ०.०० | ०.०० | ०.०० |
| ३२९ | गजुङ्गा-दिगामचौर कोट जोडने मो.बा. | | ३११५१ | १ | N/A | ५०,०००.०० | ०.०० | ५०,०००.०० | ०.०० | ०.०० | ०.०० | ०.०० |
| ३३० | नेटा देखि डाँडाथोक लाकुरीरुख जाने मो.बा.निर्माण | | ३११५१ | १ | N/A | १,५०,०००.०० | ०.०० | १,५०,०००.०० | ०.०० | ०.०० | ०.०० | ०.०० |
| ३३१ | सुन्दरटोलाको गो.बा. मर्मत तथा स्टरोन्ती | | ३११५१ | १ | N/A | ५०,०००.०० | ०.०० | ५०,०००.०० | ०.०० | ०.०० | ०.०० | ०.०० |
| ३३२ | सिमडाँडा-बेतपानी घुम्तासम्म मो.बा.निर्माण | | ३११५१ | १ | N/A | १,००,०००.०० | ०.०० | १,००,०००.०० | ०.०० | ०.०० | ०.०० | ०.०० |
| ३३३ | बडागाउँ सामुदायिक विद्युत भौतिक पूर्वाधार र प्रणाली सुधार | | ३११५३ | १ | N/A | ४,००,०००.०० | ०.०० | ४,००,०००.०० | ०.०० | ०.०० | ०.०० | ०.०० |
| ३३४ | भडाखोला कल्भर्ट पुलको वारीपारी तारजाली | | ३११५४ | १ | N/A | ७५,०००.०० | ०.०० | ७५,०००.०० | ०.०० | ०.०० | ०.०० | ०.०० |
| ३३५ | बराड किरियापुत्री स्थल टष्ट निर्माण | | ३११५९ | १ | N/A | ५०,०००.०० | ०.०० | ५०,०००.०० | ०.०० | ०.०० | ०.०० | ०.०० |
| ३३६ | नेटा खेलकुद मैदान निर्माण | ४.०० | ३११५९ | १ | N/A | ४,५०,०००.०० | ४,५०,०००.०० | ०.०० | ०.०० | ०.०० | ०.०० | ०.०० |
| ३३७ | दजाकोट खेलमैदान धाराबार | | ३११५९ | १ | N/A | १,००,०००.०० | ०.०० | १,००,०००.०० | ०.०० | ०.०० | ०.०० | ०.०० |
| ३३८ | दजाकोट स्वास्थ्य ईकाई कोठा थप | | ३११६१ | १ | N/A | १,००,०००.०० | ०.०० | १,००,०००.०० | ०.०० | ०.०० | ०.०० | ०.०० |
| ३३९ | जैगा सामुदायिक भवन प्लाष्टर तथा रङ्गोण | | ३११६१ | १ | N/A | ७५,०००.०० | ०.०० | ७५,०००.०० | ०.०० | ०.०० | ०.०० | ०.०० |
| ३४० | डाँडाथोक शिवालय मन्दिर धाराबार | | ३११६१ | १ | N/A | ७५,०००.०० | ०.०० | ७५,०००.०० | ०.०० | ०.०० | ०.०० | ०.०० |



| सि.नं. | कार्यक्रम/आयोजना/क्रियाकलापको नाम | कार्यान्वयन हुने स्थान | खर्च शीर्षक | लक्ष्य | Osfo | विनियोजन | आन्तरिक स्रोत | स्रोत | | | जन सह भागिता | वैदेशिक | |
|--|---|------------------------|-------------|--------|------|-------------|---------------|---------------------------------|------------|--------------|--------------|---------|----|
| | | | | | | | | अन्तर सरकारी वित्तीय हस्तान्तरण | | प्रदेश सरकार | | | ऋण |
| | | | | | | | | नेपाल सरकार | स्थानीय तह | | | | |
| ३४१ | नेटाखर्क आधारभूत स्वास्थ्य केन्द्रको भवनको इयाल ढोका तथा प्लाष्टर | | ३११६१ | १ | N/A | १,००,०००.०० | ०.०० | १,००,०००.०० | ०.०० | ०.०० | ०.०० | ०.०० | |
| ३४२ | उपल्लो दजाकोट खडक कालिका मन्दिर घेरावार | | ३११६१ | १ | N/A | ७५,०००.०० | ०.०० | ७५,०००.०० | ०.०० | ०.०० | ०.०० | ०.०० | |
| ३४३ | बालउद्वार प्रा वि पाठशाला | | ३११६१ | १ | N/A | १,००,०००.०० | ०.०० | १,००,०००.०० | ०.०० | ०.०० | ०.०० | ०.०० | |
| ८०५५२४०१२०५ मुसिकोट नगरपालिकावडा नं. ५ | | | | | | | | | | | | | |
| ३४४ | वडा कार्यालय सञ्चालन खर्च | | २२५२२ | १ | N/A | ३,००,०००.०० | ०.०० | ३,००,०००.०० | ०.०० | ०.०० | ०.०० | ०.०० | |
| ३४५ | कोलाचौर साहुबारी, तेर्सो गल्ली मो.बा. निर्माण | ५.०० | ३११५१ | १ | N/A | १,००,०००.०० | ०.०० | १,००,०००.०० | ०.०० | ०.०० | ०.०० | ०.०० | |
| ३४६ | सडक मर्मत तथा सरसफाइ | | ३११५१ | १ | N/A | ६,००,०००.०० | ६,००,०००.०० | ०.०० | ०.०० | ०.०० | ०.०० | ०.०० | |
| ३४७ | मिर्गियाफाँट, चुदगलिप, तल्लाफाँट मोटरबाटो निर्माण | ५.०० | ३११५१ | १ | N/A | ४,३५,०००.०० | ०.०० | ४,३५,०००.०० | ०.०० | ०.०० | ०.०० | ०.०० | |
| ३४८ | खर्वी-तेला भुक्वा मिम्मे गदिखोला मो बा | ५.०० | ३११५१ | १ | N/A | १,००,०००.०० | ०.०० | १,००,०००.०० | ०.०० | ०.०० | ०.०० | ०.०० | |
| ३४९ | मालिके खोला पुल मर्मत | | ३११५१ | १ | N/A | ४०,०००.०० | ०.०० | ४०,०००.०० | ०.०० | ०.०० | ०.०० | ०.०० | |
| ३५० | पँधेरा नेवारे मोटरबाटो निर्माण | ५.०० | ३११५१ | १ | N/A | ५०,०००.०० | ०.०० | ५०,०००.०० | ०.०० | ०.०० | ०.०० | ०.०० | |
| ३५१ | सिम पोखरा खेलमैदान भल निकास | | ३११५४ | १ | N/A | ५०,०००.०० | ०.०० | ५०,०००.०० | ०.०० | ०.०० | ०.०० | ०.०० | |
| ३५२ | लाहासटोल सिंचाइ कुलो मर्मत | | ३११५५ | १ | N/A | ५०,०००.०० | ०.०० | ५०,०००.०० | ०.०० | ०.०० | ०.०० | ०.०० | |
| ३५३ | मुखोरा पोखरी निर्माण | | ३११५७ | १ | N/A | ५०,०००.०० | ०.०० | ५०,०००.०० | ०.०० | ०.०० | ०.०० | ०.०० | |
| ३५४ | सुर्जे पोखरा डाडाँ मोटरबाटो मर्मत तथा निर्माण | | ३११५९ | १ | N/A | १,००,०००.०० | ०.०० | १,००,०००.०० | ०.०० | ०.०० | ०.०० | ०.०० | |
| ३५५ | टुटिना खेलमैदान | | ३११५९ | १ | N/A | ५०,०००.०० | ०.०० | ५०,०००.०० | ०.०० | ०.०० | ०.०० | ०.०० | |
| ३५६ | खुवाङ प्रा. वि कक्षा विभाजन तथा घेरावार | ५.०० | ३११६१ | १ | N/A | १,२५,०००.०० | ०.०० | १,२५,०००.०० | ०.०० | ०.०० | ०.०० | ०.०० | |
| ८०५५२४०१२०६ मुसिकोट नगरपालिकावडा नं. ६ | | | | | | | | | | | | | |
| ३५७ | कटुवाल प्रोत्साहन कार्यक्रम | | २२५२२ | १ | N/A | २०,०००.०० | २०,०००.०० | ०.०० | ०.०० | ०.०० | ०.०० | ०.०० | |
| ३५८ | लाक्षित वर्ग तथा समुदाय कोन्द्रित कार्यक्रम | | २२५२२ | १ | N/A | १,००,०००.०० | १,००,०००.०० | ०.०० | ०.०० | ०.०० | ०.०० | ०.०० | |
| ३५९ | कार्यालय सञ्चालन | | २२५२२ | १ | N/A | ३,००,०००.०० | ०.०० | ३,००,०००.०० | ०.०० | ०.०० | ०.०० | ०.०० | |
| ३६० | चौर-जदिका-गुर्जाङ्ग-भेडुवा मोटरबाटो निर्माण | | ३११५१ | १ | N/A | ३,००,०००.०० | ०.०० | ३,००,०००.०० | ०.०० | ०.०० | ०.०० | ०.०० | |
| ३६१ | सडक मर्मत सम्भार तथा सोरसार | ६.०० | ३११५१ | १ | N/A | ६,००,०००.०० | ०.०० | ६,००,०००.०० | ०.०० | ०.०० | ०.०० | ०.०० | |
| ३६२ | गुर्जाङ्ग टोल पदमार्ग ढलान | | ३११५१ | १ | N/A | १,००,०००.०० | ०.०० | १,००,०००.०० | ०.०० | ०.०० | ०.०० | ०.०० | |
| ३६३ | बिसौना मोटरबाटो | | ३११५१ | १ | N/A | १,५०,०००.०० | ०.०० | १,५०,०००.०० | ०.०० | ०.०० | ०.०० | ०.०० | |
| ३६४ | वडास्तरीय मोटरबाटो मर्मत तथा नयाँ ट्याक | | ३११५१ | १ | N/A | २,३०,०००.०० | ०.०० | २,३०,०००.०० | ०.०० | ०.०० | ०.०० | ०.०० | |
| ३६५ | वडा कार्यालय चौपारी निर्माण | | ३११५७ | १ | N/A | १,५०,०००.०० | ०.०० | १,५०,०००.०० | ०.०० | ०.०० | ०.०० | ०.०० | |
| ३६६ | पिँढी सुधार कार्यक्रम | ६.०० | ३११५९ | १ | N/A | ३,००,०००.०० | ०.०० | ३,००,०००.०० | ०.०० | ०.०० | ०.०० | ०.०० | |
| ३६७ | भुवाचिदी खेलमैदान निर्माण तथा मर्मत | ६.०० | ३११५९ | १ | N/A | १,००,०००.०० | १,००,०००.०० | ०.०० | ०.०० | ०.०० | ०.०० | ०.०० | |
| ३६८ | खुङ्गादेवी मन्दिर घेरावार | | ३११६१ | १ | N/A | ५०,०००.०० | ५०,०००.०० | ०.०० | ०.०० | ०.०० | ०.०० | ०.०० | |
| ८०५५२४०१२०७ मुसिकोट नगरपालिकावडा नं. ७ | | | | | | | | | | | | | |
| ३६९ | कार्यालय सञ्चालन | | २२५२२ | १ | N/A | ३,००,०००.०० | ०.०० | ३,००,०००.०० | ०.०० | ०.०० | ०.०० | ०.०० | |
| ३७० | शाखा बाटो मर्मत सम्भार | ७.०० | ३११५१ | १ | N/A | ३,००,०००.०० | ०.०० | ३,००,०००.०० | ०.०० | ०.०० | ०.०० | ०.०० | |
| ३७१ | मालिका बोर्डिङ टार मोटरबाटो | | ३११५१ | १ | N/A | ५०,०००.०० | ५०,०००.०० | ०.०० | ०.०० | ०.०० | ०.०० | ०.०० | |
| ३७२ | सेरा, डुमी मोटरबाटो | | ३११५१ | १ | N/A | १,००,०००.०० | ०.०० | १,००,०००.०० | ०.०० | ०.०० | ०.०० | ०.०० | |
| ३७३ | गुठीखेत चिसाखोला नगरपालिका भवन मोटरबाटो | | ३११५१ | १ | N/A | १,००,०००.०० | ०.०० | १,००,०००.०० | ०.०० | ०.०० | ०.०० | ०.०० | |
| ३७४ | भेडुवा डाडा चितपानी मोटरबाटो | | ३११५१ | १ | N/A | १,००,०००.०० | ०.०० | १,००,०००.०० | ०.०० | ०.०० | ०.०० | ०.०० | |
| ३७५ | सडक मर्मत सम्भार तथा सोरसार | | ३११५१ | १ | N/A | ६,००,०००.०० | ६,००,०००.०० | ०.०० | ०.०० | ०.०० | ०.०० | ०.०० | |



| सि.नं. | कार्यक्रम/आयोजना/क्रियाकलापको नाम | कार्यान्वयन हुने स्थान | खर्च शीर्षक | लक्ष | Osfo | विनियोजन | स्रोत | | | | जन सह भागिता | वैदेशिक |
|--|--|------------------------|-------------|------|------|-------------|---------------|--------------|---------------------------------|------|--------------|---------|
| | | | | | | | आन्तरिक स्रोत | | अन्तर सरकारी वित्तीय हस्तान्तरण | | | |
| | | | | | | | नेपाल सरकार | प्रदेश सरकार | स्थानीय तह | ऋण | | |
| ३७६ | पल्लो कुर्मीन कुलो निर्माण वडा नं ७ | | ३११५५ | १ | N/A | १,००,०००.०० | ०.०० | १,००,०००.०० | ०.०० | ०.०० | ०.०० | ०.०० |
| ३७७ | वडा स्तरीय ढल व्यवस्थापन | ७.०० | ३११५८ | १ | N/A | २,००,०००.०० | ०.०० | २,००,०००.०० | ०.०० | ०.०० | ०.०० | ०.०० |
| ३७८ | शाइन बैंक देखि सिमलका खड ढल व्यवस्थापन | | ३११५८ | १ | N/A | १,५०,०००.०० | ०.०० | १,५०,०००.०० | ०.०० | ०.०० | ०.०० | ०.०० |
| ३७९ | वडास्तरीय खेलमैदान तथा वाटो व्यवस्थापन | | ३११५९ | १ | N/A | ३,५०,०००.०० | ०.०० | ३,५०,०००.०० | ०.०० | ०.०० | ०.०० | ०.०० |
| ३८० | कुमाल वस्ती ट्रस्ट निर्माण | | ३११५९ | १ | N/A | २,५०,०००.०० | ०.०० | २,५०,०००.०० | ०.०० | ०.०० | ०.०० | ०.०० |
| ३८१ | स्मालिथान मन्दिर मर्मत | | ३११६१ | १ | N/A | ५०,०००.०० | ०.०० | ५०,०००.०० | ०.०० | ०.०० | ०.०० | ०.०० |
| ८०५५२४०१२०८ मुसिकोट नगरपालिकावडा नं. ८ | | | | | | | | | | | | |
| ३८२ | क्षमता तथा व्यक्तिगत विकास अभिमुखिकरण कार्यक्रम | | २२५१२ | १ | N/A | १,००,०००.०० | ०.०० | १,००,०००.०० | ०.०० | ०.०० | ०.०० | ०.०० |
| ३८३ | कार्यालय संचालन | | २२५२२ | १ | N/A | ३,००,०००.०० | ०.०० | ३,००,०००.०० | ०.०० | ०.०० | ०.०० | ०.०० |
| ३८४ | सुर्योदय युवा क्लब वडा नं ८ | | २२५२२ | १ | N/A | १,००,०००.०० | ०.०० | १,००,०००.०० | ०.०० | ०.०० | ०.०० | ०.०० |
| ३८५ | शैक्षिक सुधार कार्यक्रम | | २२५२२ | १ | N/A | १,५०,०००.०० | ०.०० | १,५०,०००.०० | ०.०० | ०.०० | ०.०० | ०.०० |
| ३८६ | गोरूपालन कृषकलाई सम्मान कार्यक्रम | | २२५२२ | १ | N/A | १,००,०००.०० | ०.०० | १,००,०००.०० | ०.०० | ०.०० | ०.०० | ०.०० |
| ३८७ | च्याउ खेती प्रवर्द्धन | | ३११३१ | १ | N/A | १,००,०००.०० | ०.०० | १,००,०००.०० | ०.०० | ०.०० | ०.०० | ०.०० |
| ३८८ | बिउपल सुक्ष्म खाद्यतत्व रोग किरा नियन्त्रण | | ३११३१ | १ | N/A | १,००,०००.०० | ०.०० | १,००,०००.०० | ०.०० | ०.०० | ०.०० | ०.०० |
| ३८९ | वामी मैदान-उकाला/पल्यान मोटरबाटो मर्मत सम्भार | | ३११५१ | १ | N/A | ४,००,०००.०० | ०.०० | ४,००,०००.०० | ०.०० | ०.०० | ०.०० | ०.०० |
| ३९० | सडक मर्मत तथा सोरसार | ८.०० | ३११५१ | १ | N/A | ६,००,०००.०० | १,००,०००.०० | ५,००,०००.०० | ०.०० | ०.०० | ०.०० | ०.०० |
| ३९१ | पथेरा संरक्षण (पुरानागाउँ/धारापानी) | | ३११५७ | १ | N/A | १,००,०००.०० | ०.०० | १,००,०००.०० | ०.०० | ०.०० | ०.०० | ०.०० |
| ३९२ | बुढार-खोल्सा ढल व्यवस्थापन तथा बाटो मर्मत | ८ | ३११५८ | १ | N/A | १,००,०००.०० | ०.०० | १,००,०००.०० | ०.०० | ०.०० | ०.०० | ०.०० |
| ३९३ | सिद्ध देउराली पुजा स्थलमा ट्रस्ट निर्माण | | ३११५९ | १ | N/A | १,००,०००.०० | ०.०० | १,००,०००.०० | ०.०० | ०.०० | ०.०० | ०.०० |
| ३९४ | तारा खसे युवा क्लब खेल मैदान धराबार | | ३११५९ | १ | N/A | २,००,०००.०० | ०.०० | २,००,०००.०० | ०.०० | ०.०० | ०.०० | ०.०० |
| ३९५ | सर्वहित प्रा.वि. कक्षाकोठा मर्मत | ८.०० | ३११६१ | १ | N/A | ५०,०००.०० | ०.०० | ५०,०००.०० | ०.०० | ०.०० | ०.०० | ०.०० |
| ३९६ | खड्कदेवी प्रा.वि. धराबार | | ३११६१ | १ | N/A | १,००,०००.०० | ०.०० | १,००,०००.०० | ०.०० | ०.०० | ०.०० | ०.०० |
| ८०५५२४०१२०९ मुसिकोट नगरपालिकावडा नं. ९ | | | | | | | | | | | | |
| ३९७ | विद्यालय स्तरीय शैक्षिक कार्यक्रम | | २२५२२ | १ | N/A | ५०,०००.०० | ०.०० | ५०,०००.०० | ०.०० | ०.०० | ०.०० | ०.०० |
| ३९८ | गुरुङ संकेत संरक्षण | | २२५२२ | १ | N/A | ३०,०००.०० | ०.०० | ३०,०००.०० | ०.०० | ०.०० | ०.०० | ०.०० |
| ३९९ | कार्यालय संचालन | | २२५२२ | १ | N/A | ३,००,०००.०० | ३,००,०००.०० | ०.०० | ०.०० | ०.०० | ०.०० | ०.०० |
| ४०० | वडा भित्रका विद्यालयहरूमा भित्तिलेखन कार्यक्रम | ९.०० | २२५२२ | १ | N/A | २,००,०००.०० | २,००,०००.०० | ०.०० | ०.०० | ०.०० | ०.०० | ०.०० |
| ४०१ | ज्येष्ठ नागरिक सम्मान कार्यक्रम | | २२५२२ | १ | N/A | ७०,०००.०० | ०.०० | ७०,०००.०० | ०.०० | ०.०० | ०.०० | ०.०० |
| ४०२ | प्लास्टिक टनल खरिद तथा वितरण | | ३११२२ | १ | N/A | ४५,०००.०० | ०.०० | ४५,०००.०० | ०.०० | ०.०० | ०.०० | ०.०० |
| ४०३ | कृषि मसिनारि औजार खरिद | ९.०० | ३११२२ | १ | N/A | १,५०,०००.०० | १,५०,०००.०० | ०.०० | ०.०० | ०.०० | ०.०० | ०.०० |
| ४०४ | भकारी सुधार कार्यक्रम | | ३११३१ | १ | N/A | ५०,०००.०० | ०.०० | ५०,०००.०० | ०.०० | ०.०० | ०.०० | ०.०० |
| ४०५ | कमेरे काफलडाँडा गोठोबाटो निर्माण | | ३११५१ | १ | N/A | १,००,०००.०० | १,००,०००.०० | ०.०० | ०.०० | ०.०० | ०.०० | ०.०० |
| ४०६ | गोरटो बाटोहरू निर्माण तथा मर्मत | | ३११५१ | १ | N/A | २,७५,०००.०० | २,७५,०००.०० | ०.०० | ०.०० | ०.०० | ०.०० | ०.०० |
| ४०७ | सडक मर्मत सम्भार तथा सोरसार | ९.०० | ३११५१ | १ | N/A | ६,००,०००.०० | ६,००,०००.०० | ०.०० | ०.०० | ०.०० | ०.०० | ०.०० |
| ४०८ | जौखेत काबाचौर मोटरबाटो स्तरउन्ती | | ३११५१ | १ | N/A | २,००,०००.०० | २,००,०००.०० | ०.०० | ०.०० | ०.०० | ०.०० | ०.०० |
| ४०९ | डुलाचौर बैलचौर बजेनी गोरटोबाटो मर्मत तथा तारजाली | | ३११५४ | १ | N/A | २,००,०००.०० | २,००,०००.०० | ०.०० | ०.०० | ०.०० | ०.०० | ०.०० |
| ४१० | अर्लाडकोट देउरालि पोखरी संरक्षण | | ३११५७ | १ | N/A | ५०,०००.०० | ०.०० | ५०,०००.०० | ०.०० | ०.०० | ०.०० | ०.०० |
| ४११ | ददलका पानिडाँडा चौपारी ट्रस्ट निर्माण | | ३११५९ | १ | N/A | ५०,०००.०० | ५०,०००.०० | ०.०० | ०.०० | ०.०० | ०.०० | ०.०० |
| ४१२ | चौरासीमाइ मन्दिर संरक्षण | | ३११६१ | १ | N/A | ५०,०००.०० | ५०,०००.०० | ०.०० | ०.०० | ०.०० | ०.०० | ०.०० |
| ४१३ | अर्लाडकोट स्वास्थ्य चौकीमा स्तनपान कक्ष निर्माण | | ३११६१ | १ | N/A | ३०,०००.०० | ३०,०००.०० | ०.०० | ०.०० | ०.०० | ०.०० | ०.०० |



| सि.नं. | कार्यक्रम/आयोजना/क्रियाकलापको नाम | कार्यान्वयन हुने स्थान | खर्च शीर्षक | लक्ष्य | Osfo | विनियोजन | आन्तरिक श्रोत | | | स्रोत | | | जन सह भागिता | वैदेशिक | | |
|--------|--|------------------------|-------------|--------|------|--|---------------|--------------|--------------|--------------|--------------|------------|--------------|---------|------------|--|
| | | | | | | | अन्तर सरकारी | | प्रदेश सरकार | | अन्तर सरकारी | | | | हस्तान्तरण | |
| | | | | | | | नेपाल सरकार | प्रदेश सरकार | स्थानीय तह | प्रदेश सरकार | अन्तर सरकारी | हस्तान्तरण | | | | |
| | | | | | | ८०५५२४०१३०१ न्यायिक समिति | | | | | | | | | | |
| ४१४ | मेलामिलापकर्ता पारिश्रामिक | | २२४१३ | १ | N/A | १,००,०००.०० | १,००,०००.०० | ०.०० | ०.०० | ०.०० | ०.०० | ०.०० | ०.०० | ०.०० | ०.०० | |
| ४१५ | मेलामिलापकर्ता तालिम | | २२५१२ | १ | N/A | ४,००,०००.०० | ४,००,०००.०० | ०.०० | ०.०० | ०.०० | ०.०० | ०.०० | ०.०० | ०.०० | ०.०० | |
| ४१६ | न्यायिक कार्यसम्पादन | | २२५२२ | १ | N/A | १,००,०००.०० | १,००,०००.०० | ०.०० | ०.०० | ०.०० | ०.०० | ०.०० | ०.०० | ०.०० | ०.०० | |
| | | | | | | ८०५५२४०१३०१ मुसिकोट नगरपालिका - शिक्षा | | | | | | | | | | |
| ४१७ | प्रावि, आवि, मावि र उमावि नगर शिक्षक पोशाक भत्ता | | २१२२१ | १ | N/A | २,३०,०००.०० | २,३०,०००.०० | ०.०० | ०.०० | ०.०० | ०.०० | ०.०० | ०.०० | ०.०० | ०.०० | |
| ४१८ | बाल विकास केन्द्र नगर शिक्षक पोशाक भत्ता | | २१२२१ | १ | N/A | २,७०,०००.०० | २,७०,०००.०० | ०.०० | ०.०० | ०.०० | ०.०० | ०.०० | ०.०० | ०.०० | ०.०० | |
| ४१९ | प्र अ तथा शिक्षा समिति बैठक खर्च | | २११३४ | १ | N/A | २,००,०००.०० | ०.०० | २,००,०००.०० | ०.०० | ०.०० | ०.०० | ०.०० | ०.०० | ०.०० | ०.०० | |
| ४२० | बालविकास मात्र सञ्चालित विद्यालयको लागि मसलन्द खर्च | | २२३११ | १ | N/A | १,५३,०००.०० | १,५३,०००.०० | ०.०० | ०.०० | ०.०० | ०.०० | ०.०० | ०.०० | ०.०० | ०.०० | |
| ४२१ | शैक्षिक क्यालेण्डर निर्माण | | २२३१५ | १ | N/A | ५०,०००.०० | ०.०० | ५०,०००.०० | ०.०० | ०.०० | ०.०० | ०.०० | ०.०० | ०.०० | ०.०० | |
| ४२२ | सामुदायिक विद्यालयका शिक्षकहरूलाई पालिका स्त्रीय परिचयपत्र वितरण | | २२३१५ | १ | N/A | ५०,०००.०० | ५०,०००.०० | ०.०० | ०.०० | ०.०० | ०.०० | ०.०० | ०.०० | ०.०० | ०.०० | |
| ४२३ | हाम्रो पुस्तकालय संचालन कार्यक्रम | | २२३१९ | १ | N/A | ३,५०,०००.०० | ३,५०,०००.०० | ५०,०००.०० | ०.०० | ०.०० | ०.०० | ०.०० | ०.०० | ०.०० | ०.०० | |
| ४२४ | बाल विकास केन्द्र शिक्षक थप तलब भत्ता | | २२४१३ | १ | N/A | ४५,५०,०००.०० | ४५,५०,०००.०० | ०.०० | ०.०० | ०.०० | ०.०० | ०.०० | ०.०० | ०.०० | ०.०० | |
| ४२५ | कार्यालय सहयोगी १-८ तह तलब भत्ता | | २२४१३ | १ | N/A | २,६०,०००.०० | २,६०,०००.०० | ०.०० | ०.०० | ०.०० | ०.०० | ०.०० | ०.०० | ०.०० | ०.०० | |
| ४२६ | कार्यालय सहयोगी १-१० तह तलब भत्ता | | २२४१३ | १ | N/A | ३,५१,०००.०० | ३,५१,०००.०० | ०.०० | ०.०० | ०.०० | ०.०० | ०.०० | ०.०० | ०.०० | ०.०० | |
| ४२७ | खेलकुद तथा कला शिक्षक | | २२४१३ | १ | N/A | ४,८३,१७८.०० | ४,८३,१७८.०० | ०.०० | ०.०० | ०.०० | ०.०० | ०.०० | ०.०० | ०.०० | ०.०० | |
| ४२८ | कार्यालय सहयोगी प्रा वि तह | | २२४१३ | १ | N/A | ९,१६,५००.०० | ९,१६,५००.०० | ०.०० | ०.०० | ०.०० | ०.०० | ०.०० | ०.०० | ०.०० | ०.०० | |
| ४२९ | मावि शिक्षक तलब भत्ता अनुदान | | २२४१३ | १ | N/A | २३,५९,३२५.०० | २३,५९,३२५.०० | ०.०० | ०.०० | ०.०० | ०.०० | ०.०० | ०.०० | ०.०० | ०.०० | |
| ४३० | नगर बाल विकास केन्द्र शिक्षक तलब भत्ता | | २२४१३ | १ | N/A | ५९,६७,०००.०० | ५९,६७,०००.०० | ०.०० | ०.०० | ०.०० | ०.०० | ०.०० | ०.०० | ०.०० | ०.०० | |
| ४३१ | निमावि नगर शिक्षक तलब भत्ता | | २२४१३ | १ | N/A | १६,३८,०००.०० | १६,३८,०००.०० | ०.०० | ०.०० | ०.०० | ०.०० | ०.०० | ०.०० | ०.०० | ०.०० | |
| ४३२ | विद्यालय कर्मचारी १६ जना लेखापाल तलब भत्ता | | २२४१३ | १ | N/A | ९,३६,०००.०० | ९,३६,०००.०० | ०.०० | ०.०० | ०.०० | ०.०० | ०.०० | ०.०० | ०.०० | ०.०० | |
| ४३३ | प्रावि शिक्षक तलब भत्ता अनुदान | | २२४१३ | १ | N/A | १,९५,०००.०० | १,९५,०००.०० | ०.०० | ०.०० | ०.०० | ०.०० | ०.०० | ०.०० | ०.०० | ०.०० | |
| ४३४ | उमावि शिक्षक तलब भत्ता अनुदान | | २२४१३ | १ | N/A | ११,७०,०००.०० | ११,७०,०००.०० | ०.०० | ०.०० | ०.०० | ०.०० | ०.०० | ०.०० | ०.०० | ०.०० | |
| ४३५ | कार्यालय सहयोगी १-१२ तह तलब भत्ता | | २२४१३ | १ | N/A | ३,६४,०००.०० | ३,६४,०००.०० | ०.०० | ०.०० | ०.०० | ०.०० | ०.०० | ०.०० | ०.०० | ०.०० | |
| ४३६ | नगरस्तरीय राष्ट्रपति रिज्ड शिल्ड प्रतियोगिता | | २२५२२ | १ | N/A | ७,००,०००.०० | ७,००,०००.०० | ०.०० | ०.०० | ०.०० | ०.०० | ०.०० | ०.०० | ०.०० | ०.०० | |
| ४३७ | बाल विकास कार्यक्रम (बाल उद्यान निर्माण, खेल तथा शैक्षिक सामग्री व्यवस्थापन तथा बाल क्रियाकलाप संचालन) | | २२५२२ | १ | N/A | २०,००,०००.०० | २०,००,०००.०० | ०.०० | ०.०० | ०.०० | ०.०० | ०.०० | ०.०० | ०.०० | ०.०० | |
| ४३८ | नगर खेलकुद विकास समिति कार्यालय संचालन | | २२५२२ | १ | N/A | ५०,०००.०० | ५०,०००.०० | ०.०० | ०.०० | ०.०० | ०.०० | ०.०० | ०.०० | ०.०० | ०.०० | |
| ४३९ | शिक्षक छनौट कार्यक्रम | | २२५२२ | १ | N/A | ८,००,०००.०० | ८,००,०००.०० | ०.०० | ०.०० | ०.०० | ०.०० | ०.०० | ०.०० | ०.०० | ०.०० | |
| ४४० | जिल्ला स्तरीय राष्ट्रपति रिज्ड शिल्ड प्रतियोगिता सहभागी खर्च | | २२५२२ | १ | N/A | ३,५०,०००.०० | ३,५०,०००.०० | ०.०० | ०.०० | ०.०० | ०.०० | ०.०० | ०.०० | ०.०० | ०.०० | |
| ४४१ | नगरस्तरीय खेलकुद संचालन | | २२५२२ | १ | N/A | ५,००,०००.०० | ५,००,०००.०० | ०.०० | ०.०० | ०.०० | ०.०० | ०.०० | ०.०० | ०.०० | ०.०० | |
| ४४२ | कक्षा ८ को परीक्षा सञ्चालन | | २२५२२ | १ | N/A | २,५०,०००.०० | २,५०,०००.०० | ०.०० | ०.०० | ०.०० | ०.०० | ०.०० | ०.०० | ०.०० | ०.०० | |
| ४४३ | कक्षा ९ सम्म परीक्षा सञ्चालन | | २२५२२ | १ | N/A | ८,००,०००.०० | ८,००,०००.०० | ०.०० | ०.०० | ०.०० | ०.०० | ०.०० | ०.०० | ०.०० | ०.०० | |
| ४४४ | विद्यालयहरूमा आतिरिक्त सीप शिक्षा | | २२५२२ | १ | N/A | १,००,०००.०० | १,००,०००.०० | ०.०० | ०.०० | ०.०० | ०.०० | ०.०० | ०.०० | ०.०० | ०.०० | |
| ४४५ | दबन्दी मिलान तथा विद्यालय समायोजन, विद्यालय अनुगमन साथै कक्षा १०,११,१२ कक्षाको परीक्षा समेत अनुगमन | | २२६११ | १ | N/A | ५,००,०००.०० | ५,००,०००.०० | ०.०० | ०.०० | ०.०० | ०.०० | ०.०० | ०.०० | ०.०० | ०.०० | |
| ४४६ | विविध बैठक/ अन्तरक्रिया, प्र अ बैठक यातायात खर्च | | २२७११ | १ | N/A | २,२०,०००.०० | २,२०,०००.०० | ०.०० | ०.०० | ०.०० | ०.०० | ०.०० | ०.०० | ०.०० | ०.०० | |
| ४४७ | शैक्षिक गुणस्तर विकास कोष | | २५३११ | १ | N/A | १०,००,०००.०० | १०,००,०००.०० | ०.०० | ०.०० | ०.०० | ०.०० | ०.०० | ०.०० | ०.०० | ०.०० | |



| सि.नं. | कार्यक्रम/आयोजना/क्रियाकलापको नाम | कार्यान्वयन हुने स्थान | खर्च शीर्षक | लक्ष | Osfo | विनियोजन | स्रोत | | | | जन सह भागिता | वैदेशिक | |
|---|--|------------------------|-------------|------|------|----------------|----------------|--------------|---------------------------------|------|--------------|---------|------|
| | | | | | | | आन्तरिक स्रोत | | अन्तर सरकारी वित्तीय हस्तान्तरण | | | | |
| | | | | | | | नेपाल सरकार | प्रदेश सरकार | स्थानीय तह | ऋण | | | |
| २०५५२४०१३०२ मुसिकोट नगरपालिका - स्वास्थ्य | | | | | | | | | | | | | |
| ४५१ | स्वास्थ्य तर्फका करार कर्मचारीहरूको लागि पोशाक भत्ता | | २११२१ | १ | N/A | ४,००,०००.०० | ४,००,०००.०० | ०.०० | ०.०० | ०.०० | ०.०० | ०.०० | ०.०० |
| ४५२ | फिक्स्ड कार्य कर्ताहरूको लागि यातयात खर्च | | २११३३ | १ | N/A | ३,२४,०००.०० | ३,२४,०००.०० | ०.०० | ०.०० | ०.०० | ०.०० | ०.०० | ०.०० |
| ४५३ | स्वास्थ्य संस्थाहरूको लागि ङक्ष त्ययिक तथा स्वास्थ्य सुचना तथा संचार सामग्री छपाई | | २२३११ | १ | N/A | १,००,०००.०० | १,००,०००.०० | ०.०० | ०.०० | ०.०० | ०.०० | ०.०० | ०.०० |
| ४५४ | स्वास्थ्य तर्फका करार कर्मचारीहरूको लागि तलब, भत्ता दशै खर्च | | २२४१३ | १ | N/A | १,२६,००,०००.०० | १,२६,००,०००.०० | ०.०० | ०.०० | ०.०० | ०.०० | ०.०० | ०.०० |
| ४५५ | धूमित स्वास्थ्य सेवा स्थानमा संचालन तथा व्यवस्थापन | | २२५२२ | १ | N/A | १५,००,०००.०० | १५,००,०००.०० | ०.०० | ०.०० | ०.०० | ०.०० | ०.०० | ०.०० |
| ४५६ | स्वास्थ्य संस्था स्तरीय बाषिक सामिक्षा गोष्ठि संचालन र प्रतिवेदन छपाई | | २२५२२ | १ | N/A | १,००,०००.०० | १,००,०००.०० | ०.०० | ०.०० | ०.०० | ०.०० | ०.०० | ०.०० |
| ४५७ | सम्पुर्ण स्वास्थ्य संस्थामा कार्यत कर्मचारीहरूको लागि क्षमता विकास कार्यक्रम अन्तर्गत विविध तालिम संचालन तथा तालिम सामग्री छपाई खर्च | | २२५२२ | १ | N/A | १,५०,०००.०० | १,५०,०००.०० | ०.०० | ०.०० | ०.०० | ०.०० | ०.०० | ०.०० |
| ४५८ | स्वास्थ्य संस्थाहरूको न्यूनतम सेवा मापदण्ड कार्यक्रम संचालन तथा सुदृढिकरण | | २२५२२ | १ | N/A | २,००,०००.०० | २,००,०००.०० | ०.०० | ०.०० | ०.०० | ०.०० | ०.०० | ०.०० |
| ४५९ | उद्देश गोकथाम तथा नियन्त्रणका लागि कार्यक्रम संचालन (प्रभावित बालबालिका समेत) | | २२५२२ | १ | N/A | १,००,०००.०० | १,००,०००.०० | ०.०० | ०.०० | ०.०० | ०.०० | ०.०० | ०.०० |
| ४६० | बिभिन्न स्वास्थ्य शिविरहरू संचालन खर्च | | २२५२२ | १ | N/A | २,००,०००.०० | २,००,०००.०० | ०.०० | ०.०० | ०.०० | ०.०० | ०.०० | ०.०० |
| ४६१ | सम्पुर्ण स्वास्थ्य संस्थाहरूको संचालन तथा व्यवस्थापन खर्च | | २५३१२ | १ | N/A | ७,४०,०००.०० | ७,४०,०००.०० | ०.०० | ०.०० | ०.०० | ०.०० | ०.०० | ०.०० |
| ४६२ | संस्थाको खातामा नगद अमुदान भुक्तानि विपद तथा महामारी रोग नियन्त्रणको लागि औषधी खरिद तथा च्चत् त्भक परिचालन | | २७३१२ | १ | N/A | ५०,०००.०० | ५०,०००.०० | ०.०० | ०.०० | ०.०० | ०.०० | ०.०० | ०.०० |
| ४६३ | कुपोषण खोजपडताल पुनस्थापना पोषण प्रवर्द्धन विद्यालय स्वास्थ्य कार्यक्रम अन्तर्गत किशोरी आइडन तथा सामुदायिक / निज विद्यालयमा अध्यनरत विद्यार्थिहरूको लागि वर्षको २ पटक (मसिर र जेष्ठ) जुकाको औषधी वितरण कार्यक्रम | | २७३१३ | १ | N/A | ५,००,०००.०० | ५,००,०००.०० | ०.०० | ०.०० | ०.०० | ०.०० | ०.०० | ०.०० |
| ४६४ | गर्भवती महिलाहरूको लागि निःशुल्क क्यालिसयम चक्की वितरण कार्यक्रम | | २७३१३ | १ | N/A | ५,००,०००.०० | ५,००,०००.०० | ०.०० | ०.०० | ०.०० | ०.०० | ०.०० | ०.०० |
| ४६५ | जेष्ठ नागरिक स्वास्थ्य उपचार कार्यक्रम | | २७३१३ | १ | N/A | १,००,०००.०० | १,००,०००.०० | ०.०० | ०.०० | ०.०० | ०.०० | ०.०० | ०.०० |
| ४६६ | सम्पुर्ण वरिष्ठ सेन्टरहरूको गुणस्तर सुधारको लागि औषधी तथा औजार खरिद | | २७३१३ | १ | N/A | ५,००,०००.०० | ५,००,०००.०० | ०.०० | ०.०० | ०.०० | ०.०० | ०.०० | ०.०० |



| सि.नं. | कार्यक्रम/आयोजना/क्रियाकलापको नाम | कार्यान्वयन हुने स्थान | खर्च शीर्षक | लक्ष | Osfo | विनियोजन | आन्तरिक स्रोत | स्रोत | | | | जन सह भागिता | वैदेशिक |
|---|--|------------------------|-------------|------|------|--------------|---------------|---------------------------------|--------------|------|--------------|--------------|---------|
| | | | | | | | | अन्तर सरकारी वित्तीय हस्तान्तरण | | ऋण | जस सह भागिता | | |
| | | | | | | | | नेपाल सरकार | प्रदेश सरकार | | | | |
| ४६७ | स्वास्थ्य संस्थाबाट निःशुल्क वितरणको लागि औषधी तथा स्वास्थ्य सामग्री खरिद हुवानी प्याकिड रिप्याकिड | राजमना | २७२१३ | १ | N/A | २५,००,०००.०० | ०.०० | २५,००,०००.०० | ०.०० | ०.०० | ०.०० | ०.०० | ०.०० |
| ४६८ | आयुष्यसुधारका लागि स्वास्थ्य सामग्री खरिद हुवानी प्याकिड रिप्याकिड | राजमना | २७२१९ | १ | N/A | २,००,०००.०० | ०.०० | ०.०० | ०.०० | ०.०० | ०.०० | ०.०० | ०.०० |
| ४६९ | महिलाहरूको लागि निःशुल्क एम्बुलेन्स सेवा | राजमना | २७२१९ | १ | N/A | १६,००,०००.०० | ०.०० | १६,००,०००.०० | ०.०० | ०.०० | ०.०० | ०.०० | ०.०० |
| २०५५२४०१३०३ मुसिकोट नगरपालिका - कृषि | | | | | | | | | | | | | |
| ४७० | कृषि उपज बिक्री सुनिश्चितता कार्यक्रम (कर्मचारीको तलब भत्ता) | राजमना | २२४१३ | १ | N/A | २,६०,०००.०० | ०.०० | २,६०,०००.०० | ०.०० | ०.०० | ०.०० | ०.०० | ०.०० |
| ४७१ | कृषि तथा पशुसेवा प्राविधिकको तलब भत्ता पोशाक लगायत | राजमना | २२४१३ | १ | N/A | ३१,७५,०००.०० | ०.०० | ३१,७५,०००.०० | ०.०० | ०.०० | ०.०० | ०.०० | ०.०० |
| ४७२ | कृषि उपज बिक्री सुनिश्चितता कार्यक्रम (कार्यक्रम संचालन, व्यवस्थापन घाटा पूर्ति, हुवानी) | राजमना | २२५२२ | १ | N/A | ७,४०,०००.०० | ०.०० | ७,४०,०००.०० | ०.०० | ०.०० | ०.०० | ०.०० | ०.०० |
| ४७३ | घरेलु तथा लघु उद्यम विकास तथा उत्पादनको बजारिकरण कार्यक्रम | राजमना | २२५२२ | १ | N/A | ७,००,०००.०० | ०.०० | ७,००,०००.०० | ०.०० | ०.०० | ०.०० | ०.०० | ०.०० |
| ४७४ | पखोस तपाईका लागि हामी केही गर्दछौं | राजमना | २२५२२ | १ | N/A | ७,००,०००.०० | ०.०० | ७,००,०००.०० | ०.०० | ०.०० | ०.०० | ०.०० | ०.०० |
| ४७५ | आपसै गाउँ फाँट आउँ अभियान | राजमना | २२५२२ | १ | N/A | ३,००,०००.०० | ०.०० | ३,००,०००.०० | ०.०० | ०.०० | ०.०० | ०.०० | ०.०० |
| ४७६ | कृषि लगाउँ आम्दानी बढाउँ कार्यक्रम | राजमना | २२५२२ | १ | N/A | ५,००,०००.०० | ०.०० | ५,००,०००.०० | ०.०० | ०.०० | ०.०० | ०.०० | ०.०० |
| ४७७ | बाँदर/वन्यजन्तु नियन्त्रण कार्यक्रम तथा मकैको क्षतिमा राहत | राजमना | २७२१२ | १ | N/A | ५,००,०००.०० | ०.०० | ५,००,०००.०० | ०.०० | ०.०० | ०.०० | ०.०० | ०.०० |
| ४७८ | कृषि मसीनरी औजार वितरण कार्यक्रम | राजमना | ३११३१ | १ | N/A | ५,००,०००.०० | ०.०० | ५,००,०००.०० | ०.०० | ०.०० | ०.०० | ०.०० | ०.०० |
| ४७९ | प्लाष्टिक टोले वितरण तथा संरचना निर्माण | राजमना | ३११३१ | १ | N/A | ५,००,०००.०० | ०.०० | ५,००,०००.०० | ०.०० | ०.०० | ०.०० | ०.०० | ०.०० |
| ४८० | गोला सहितको मारीघार वितरण कार्यक्रम | राजमना | ३११३१ | १ | N/A | २,००,०००.०० | ०.०० | २,००,०००.०० | ०.०० | ०.०० | ०.०० | ०.०० | ०.०० |
| २०५५२४०१५११ संघीय सरकारबाट हस्तान्तरित कार्यक्रम (शसर्त अनुदान) | | | | | | | | | | | | | |
| ४८१ | एम. आई. एस. अपरेटर र फिल्ड सहायक पारिश्रमिक, चाडपर्व खर्त तथा पोशाक खर्च | राजमना | २११११ | १ | N/A | ७,४७,०००.०० | ०.०० | ७,४७,०००.०० | ०.०० | ०.०० | ०.०० | ०.०० | ०.०० |
| ४८२ | रोजगार सहायकको तलब | राजमना | २११११ | १ | N/A | ४,५२,०००.०० | ०.०० | ४,५२,०००.०० | ०.०० | ०.०० | ०.०० | ०.०० | ०.०० |
| ४८३ | कृषि स्नातक क्वार | राजमना | २११११ | १ | N/A | ५,००,०००.०० | ०.०० | ५,००,०००.०० | ०.०० | ०.०० | ०.०० | ०.०० | ०.०० |
| ४८४ | प्रारम्भिक बाल विकास सहजकर्ताहरूको पारिश्रमिक तथा विद्यालय कर्मचारी व्यवस्थापन अनुदान | राजमना | २११११ | १ | N/A | १९,८९,०००.०० | ०.०० | १९,८९,०००.०० | ०.०० | ०.०० | ०.०० | ०.०० | ०.०० |
| ४८५ | रोजगारी सृजना (नेपाल सरकार) | राजमना | २११११ | १ | N/A | २३,८०,०००.०० | ०.०० | २३,८०,०००.०० | ०.०० | ०.०० | ०.०० | ०.०० | ०.०० |
| ४८६ | एक पालिका एक भेटेरिन्सरी डाक्टर तलब भत्ता | राजमना | २११११ | १ | N/A | ५,२८,०००.०० | ०.०० | ५,२८,०००.०० | ०.०० | ०.०० | ०.०० | ०.०० | ०.०० |
| ४८७ | प्राविधिक सहायकको तलब | राजमना | २११११ | १ | N/A | ४,५२,०००.०० | ०.०० | ४,५२,०००.०० | ०.०० | ०.०० | ०.०० | ०.०० | ०.०० |
| ४८८ | रोजगार सृजनाको तलब | राजमना | २११११ | १ | N/A | ५,६८,०००.०० | ०.०० | ५,६८,०००.०० | ०.०० | ०.०० | ०.०० | ०.०० | ०.०० |
| ४८९ | कृषि तथा पशु सेवाका एक गाँउ एक प्राविधिकहरूको तलब भत्ता | राजमना | २११११ | १ | N/A | १२,५१,०००.०० | ०.०० | १२,५१,०००.०० | ०.०० | ०.०० | ०.०० | ०.०० | ०.०० |



| सि.नं. | कार्यक्रम/आयोजना/क्रियाकलापको नाम | कार्यान्वयन हुने स्थान | खर्च शीर्षक | लक्ष | Osfo{ | विनियोजन | आन्तरिक श्रोत | स्रोत | | | | जन सह भागिता | वैदेशिक |
|--------|--|------------------------|-------------|------|-------|-----------------|---------------|---------------------------------|--------------|------|------------|--------------|---------|
| | | | | | | | | अन्तर सरकारी वित्तीय हस्तान्तरण | | ऋण | स्थानीय तह | | |
| | | | | | | | | नेपाल सरकार | प्रदेश सरकार | | | | |
| ४९० | प्रारम्भिक बाल विकास सहजकर्ताहरूको पारिश्रमिक तथा विद्यालय कर्मचारी व्यवस्थापन अनुदान | | २११११ | १ | N/A | १,११,४७,०००.०० | ०.०० | १,११,४७,०००.०० | ०.०० | ०.०० | ०.०० | ०.०० | ०.०० |
| ४९१ | आधारभूत तहका स्वीकृत दरवन्दीका शिक्षक, राहत अनुदान शिक्षकका लागि तलब भत्ता अनुदान (विशेष शिक्षा परिषद अन्तर्गतका शिक्षक/कर्मचारीहरू समेत) | | २११११ | १ | N/A | १५,२४,००,०००.०० | ०.०० | १५,२४,००,०००.०० | ०.०० | ०.०० | ०.०० | ०.०० | ०.०० |
| ४९२ | एक पालिका एक भेटेरिरी डाक्टर | | २११११ | १ | N/A | ०.०० | ०.०० | ०.०० | ०.०० | ०.०० | ०.०० | ०.०० | ०.०० |
| ४९३ | प्रारम्भिक बाल विकास सहजकर्ताहरूको पारिश्रमिक तथा विद्यालय कर्मचारी व्यवस्थापन अनुदान | | २११११ | १ | N/A | ३४,५९,०००.०० | ०.०० | ३४,५९,०००.०० | ०.०० | ०.०० | ०.०० | ०.०० | ०.०० |
| ४९४ | विद्यालय कर्मचारी व्यवस्थापन अनुदान स्थानीय तहका स्वास्थ्य शाखा, स्वास्थ्य चौकी, प्राथमिक स्वास्थ्य केन्द्र, अस्पताल तथा आयुर्वेद औषधालयहरूमा कार्यरत स्थायी कर्मचारीहरूको स्वीकृत दरवन्दी अनुसारको तलब, महंगी भत्ता र पोषाक भत्ता | | २११११ | १ | N/A | ०.०० | ०.०० | ०.०० | ०.०० | ०.०० | ०.०० | ०.०० | ०.०० |
| ४९५ | स्थानीय तहका स्वास्थ्य शाखा, स्वास्थ्य चौकी, प्राथमिक स्वास्थ्य केन्द्र, अस्पताल तथा आयुर्वेद औषधालयहरूमा कार्यरत स्थायी कर्मचारीहरूको स्वीकृत दरवन्दी अनुसारको तलब, महंगी भत्ता, पोषाक भत्ता | | २११११ | १ | N/A | २,८९,००,०००.०० | ०.०० | २,८९,००,०००.०० | ०.०० | ०.०० | ०.०० | ०.०० | ०.०० |
| ४९६ | प्राविधिक सहायकको पोसाक | | २११२१ | १ | N/A | १०,०००.०० | ०.०० | १०,०००.०० | ०.०० | ०.०० | ०.०० | ०.०० | ०.०० |
| ४९७ | भेटेरिरी डाक्टर पोशाक | | २११२१ | १ | N/A | १०,०००.०० | ०.०० | १०,०००.०० | ०.०० | ०.०० | ०.०० | ०.०० | ०.०० |
| ४९८ | रोजगार सहायकको पोशाक भत्ता | | २११२१ | १ | N/A | १०,०००.०० | ०.०० | १०,०००.०० | ०.०० | ०.०० | ०.०० | ०.०० | ०.०० |
| ४९९ | रोजगार संयोजकको पोसाक | | २११२१ | १ | N/A | १०,०००.०० | ०.०० | १०,०००.०० | ०.०० | ०.०० | ०.०० | ०.०० | ०.०० |
| ५०० | प्राविधिक सहायकको स्थानीय भत्ता | | २११३१ | १ | N/A | ९३,०००.०० | ०.०० | ९३,०००.०० | ०.०० | ०.०० | ०.०० | ०.०० | ०.०० |
| ५०१ | रोजगार सहायकको स्थानीय भत्ता | | २११३१ | १ | N/A | ९३,०००.०० | ०.०० | ९३,०००.०० | ०.०० | ०.०० | ०.०० | ०.०० | ०.०० |
| ५०२ | रोजगार संयोजकको स्थानीय भत्ता | | २११३१ | १ | N/A | १,४२,०००.०० | ०.०० | १,४२,०००.०० | ०.०० | ०.०० | ०.०० | ०.०० | ०.०० |
| ५०३ | रोजगार सेवा केन्द्रको लागि मसलन्द खर्च | | २२३११ | १ | N/A | ७८,०००.०० | ०.०० | ७८,०००.०० | ०.०० | ०.०० | ०.०० | ०.०० | ०.०० |
| ५०४ | मसलन्द सामान खरिद (सेवा केन्द्र सञ्चालानार्थ) | | २२३११ | १ | N/A | ५०,०००.०० | ०.०० | ५०,०००.०० | ०.०० | ०.०० | ०.०० | ०.०० | ०.०० |
| ५०५ | सार्वजनिक विद्यालयका विद्यार्थीहरूका लागि निशुल्क पाठ्यपुस्तक अनुदान | | २२३१३ | १ | N/A | ८,९८,०००.०० | ०.०० | ८,९८,०००.०० | ०.०० | ०.०० | ०.०० | ०.०० | ०.०० |
| ५०६ | सार्वजनिक विद्यालयका विद्यार्थीहरूका लागि निशुल्क पाठ्यपुस्तक अनुदान | | २२३१३ | १ | N/A | २८,९०,०००.०० | ०.०० | २८,९०,०००.०० | ०.०० | ०.०० | ०.०० | ०.०० | ०.०० |
| ५०७ | सार्वजनिक विद्यालयका विद्यार्थीहरूका लागि निशुल्क पाठ्यपुस्तक अनुदान | | २२३१३ | १ | N/A | ५,२२,०००.०० | ०.०० | ५,२२,०००.०० | ०.०० | ०.०० | ०.०० | ०.०० | ०.०० |



| सि.नं. | कार्यक्रम/आयोजना/क्रियाकलापको नाम | कार्यान्वयन हुने स्थान | खर्च शीर्षक | लक्ष्य | Osfo | विनियोजन | आन्तरिक श्रोत | स्रोत | | | | जन सह भागिता | वैदेशिक |
|--------|---|------------------------|-------------|--------|------|--------------|---------------|---------------------------------|--------------|------|---------|--------------|---------|
| | | | | | | | | अन्तर सरकारी वित्तीय हस्तान्तरण | | ऋण | वैदेशिक | | |
| | | | | | | | | नेपाल सरकार | प्रदेश सरकार | | | | |
| ५२४ | तोकिएका विद्यार्थीको दिवा खाजाका लागि विद्यालयलाई अनुदान | | २२५२२ | १ | N/A | २३,९१,०००.०० | ०.०० | २३,९१,०००.०० | ०.०० | ०.०० | ०.०० | ०.०० | ०.०० |
| ५२५ | प्रजनन रणनीति स्वास्थ्य सेवा | | २२५२२ | १ | N/A | १,२९,०००.०० | ०.०० | १,२९,०००.०० | ०.०० | ०.०० | ०.०० | ०.०० | ०.०० |
| ५२६ | पोषण विशेष (स्वास्थ्य) क्षेत्रका कार्यक्रम सञ्चालन | | २२५२२ | १ | N/A | १,५०,०००.०० | ०.०० | १,५०,०००.०० | ०.०० | ०.०० | ०.०० | ०.०० | ०.०० |
| ५२७ | कृषि, पशुपन्छी तथा मत्स्य तथ्यांक अध्यावधिक कार्यक्रम | | २२५२२ | १ | N/A | १,००,०००.०० | ०.०० | १,००,०००.०० | ०.०० | ०.०० | ०.०० | ०.०० | ०.०० |
| ५२८ | स्वास्थ्य चौकी (आधारभूत स्वास्थ्य सेवा केन्द्र) को न्युनतम सेवा मापदण्ड कार्यक्रम (अभिमुखीकरण, समिक्षा, फलो अप, अनुगमन तथा सुदृढीकरण समेत) | | २२५२२ | १ | N/A | १,२६,०००.०० | ०.०० | १,२६,०००.०० | ०.०० | ०.०० | ०.०० | ०.०० | ०.०० |
| ५२९ | बिषय रक्तचाप दिवस तथा आत्महत्या न्यूनीकरण दिवस मनाउने तथा महिला सामुदायिक स्वास्थ्य स्वयम्सेविकाहरूलाई नर्सने तथा मानसिक स्वास्थ्य सम्बन्धी अभिमुखीकरण | | २२५२२ | १ | N/A | ८४,०००.०० | ०.०० | ८४,०००.०० | ०.०० | ०.०० | ०.०० | ०.०० | ०.०० |
| ५३० | राष्ट्रिय महिला स्वास्थ्य स्वयसेविका कार्यक्रम (पोशाक प्रोत्साहन, यातायात खर्च र दिवस मनाउने खर्च समेत) | | २२५२२ | १ | N/A | २६,००,०००.०० | ०.०० | २६,००,०००.०० | ०.०० | ०.०० | ०.०० | ०.०० | ०.०० |
| ५३१ | एम. आई. एम. अपरेटर र फिल्टर सहायक दैनिक भ्रमण भत्ता/यातायात खर्च/ईन्धन | | २२५२२ | १ | N/A | ५०,०००.०० | ०.०० | ५०,०००.०० | ०.०० | ०.०० | ०.०० | ०.०० | ०.०० |
| ५३२ | इपिडेमियोलोजिकल रिपोर्टिङ | | २२५२२ | १ | N/A | १२,०००.०० | ०.०० | १२,०००.०० | ०.०० | ०.०० | ०.०० | ०.०० | ०.०० |
| ५३३ | पोषण विशेष कार्यक्रम | | २२५२२ | १ | N/A | ५,६१,०००.०० | ०.०० | ५,६१,०००.०० | ०.०० | ०.०० | ०.०० | ०.०० | ०.०० |
| ५३४ | अन्य विविध खर्च (चिया, पानि लगायत अन्य विविध) | | २२५२२ | १ | N/A | ०.०० | ०.०० | ०.०० | ०.०० | ०.०० | ०.०० | ०.०० | ०.०० |
| ५३५ | स्थानीय तहको रोजगार रणनीति | | २२५२२ | १ | N/A | ५०,०००.०० | ०.०० | ५०,०००.०० | ०.०० | ०.०० | ०.०० | ०.०० | ०.०० |
| ५३६ | तर्जमा/अध्यावधिक/कार्यान्वयन | | २२५२२ | १ | N/A | १,५०,०००.०० | ०.०० | १,५०,०००.०० | ०.०० | ०.०० | ०.०० | ०.०० | ०.०० |
| ५३७ | कौन्सिल गर्भधान मिसन कार्यक्रम | | २२५२२ | १ | N/A | ५७,०००.०० | ०.०० | ५७,०००.०० | ०.०० | ०.०० | ०.०० | ०.०० | ०.०० |
| ५३८ | समुदायलाई क्षयरोग सम्बन्धी अभिमुखिकरण एवम् घाटेलो क्षयरोग खोजपडताल कार्यक्रम। क्षयरोगका जोखिम समूह तथा स्वास्थ्य सेवाको पहुच कम भएका समुदायमा सकृय क्षयरोग खोजपडताल कार्यक्रम। घरपरिवारका सदस्यहरूको सम्पर्क परिक्षण, एवं पाँच वर्ष मुनिका बालबालिमा क्षयरोग रो | | २२५२२ | १ | N/A | २,४०,०००.०० | ०.०० | २,४०,०००.०० | ०.०० | ०.०० | ०.०० | ०.०० | ०.०० |
| ५३९ | गरिबी निवारणका लागि लघु उद्यम विकास कार्यक्रम संचालन निर्देशिका, २०७७ बमोजिम उद्यमीको स्तरोन्ती (आवश्यकता पहिचानका आधारमा पुनर्ताजगी र एडभान्स सीप विकास तालिम कार्यक्रम) | | २२५२२ | १ | N/A | १३,९०,०००.०० | ०.०० | १३,९०,०००.०० | ०.०० | ०.०० | ०.०० | ०.०० | ०.०० |



| सि.नं. | कार्यक्रम/आयोजना/क्रियाकलापको नाम | कार्यान्वयन हुने स्थान | खर्च शीर्षक | लक्ष्य | Osfo | विनियोजन | स्रोत | | | | जन सह भागिता | वैदेशिक |
|--------|---|------------------------|-------------|--------|------|--------------|---------------|---------------------------------|--------------|------|--------------|---------|
| | | | | | | | आन्तरिक श्रोत | अन्तर सरकारी वित्तीय हस्तान्तरण | | ऋण | | |
| | | | | | | | | नेपाल सरकार | प्रदेश सरकार | | | |
| ५४० | क्राभिड-१९ बाट पुगेको शैक्षिक क्षतिको परिपूरण तथा अन्य विपदको समयमा सिकाइ निरन्तरताका लागि कार्यक्रम | | २२५२२ | १ | N/A | ६१,०००.०० | ०.०० | ६१,०००.०० | ०.०० | ०.०० | ०.०० | ०.०० |
| ५४१ | आकास्मिक अवस्थामा औसधी एवं ल्याब सामग्री ढुवानी, रेकर्डिङ तथा रिपोर्टिङका लागि फर्म फरमेट छपाइ, ई-टि.बि रजिस्टरअध्यावधिक, विश्व क्षयरोग दिवस सम्बन्धी कार्यक्रम, स्थलगत अनुशिक्षण तथा सुपरिवेक्षण, क्षयरोगका कार्यक्रमको अर्ध वार्षिक समिक्षा तथा कोर्ट विज्ञ | | २२५२२ | १ | N/A | १,०१,०००.०० | ०.०० | १,०१,०००.०० | ०.०० | ०.०० | ०.०० | ०.०० |
| ५४२ | स्थानिय तह तर्फ मातृ तथा नवशिशु कार्यक्रम अन्तर्गत आमा सुरक्षा, गर्भवती उत्प्रेरण सेवा, रक्तसंचार, न्यानो भोला, निशुल्क गर्भपतन र नवजात शिशुको निशुल्क उपचार कार्यक्रम | | २२५२२ | १ | N/A | २०,६०,०००.०० | ०.०० | २०,६०,०००.०० | ०.०० | ०.०० | ०.०० | ०.०० |
| ५४३ | ऋद्धक्षेत्रक्षेत्र कार्यक्रम (कार्यक्रम समिक्षा, स्थलगत अनुशिक्षण, समता तथा पुहुच कार्यक्रम) | | २२५२२ | १ | N/A | ३,४०,०००.०० | ०.०० | ३,४०,०००.०० | ०.०० | ०.०० | ०.०० | ०.०० |
| ५४४ | श्रमको समान राष्ट्रको अभियान सम्बन्धी क्रियाकलाप संचालन | | २२५२२ | १ | N/A | ६०,०००.०० | ०.०० | ६०,०००.०० | ०.०० | ०.०० | ०.०० | ०.०० |
| ५४५ | गरिबी निवारणका लागि लघु उद्यम विकास कार्यक्रम संचालन निर्देशिका, २०७७ बमोजिम लघु उद्यम विकास मोडेलमा नयाँ लघु उद्यमी सिर्जना गर्ने | | २२५२२ | १ | N/A | १,२०,०००.०० | ०.०० | १,२०,०००.०० | ०.०० | ०.०० | ०.०० | ०.०० |
| ५४६ | तोकिका विद्यार्थीको दिवा खाजाका लागि विद्यालयलाई अनुदान | | २२५२२ | १ | N/A | ७६,९७,०००.०० | ०.०० | ७६,९७,०००.०० | ०.०० | ०.०० | ०.०० | ०.०० |
| ५४७ | पालका स्तरमा स्वास्थ्य संस्थाहरूको मासिक बैठक, स्वास्थ्य कार्यक्रमहरूको डाटा भेरिफिकेशन एवं गुणस्तर सुधार साथै अर्धवार्षिक एवं वार्षिक समिक्षा | | २२५२२ | १ | N/A | २,००,०००.०० | ०.०० | २,००,०००.०० | ०.०० | ०.०० | ०.०० | ०.०० |
| ५४८ | सञ्चालित रोजगार आयोजनाहरूको अनुगमन/निरिक्षण | | २२६११ | १ | N/A | ४५,०००.०० | ०.०० | ४५,०००.०० | ०.०० | ०.०० | ०.०० | ०.०० |
| ५४९ | शैक्षिक सुशासनका लागि सस्थागत क्षमता विकास, विद्यार्थी परीक्षण मूल्याङ्कन, शिक्षक मेन्टरिङ तथा विद्यालय सुपरिवेक्षण | | २२६११ | १ | N/A | ८,५९,०००.०० | ०.०० | ८,५९,०००.०० | ०.०० | ०.०० | ०.०० | ०.०० |
| ५५० | शैक्षिक सुशासनका लागि सस्थागत क्षमता विकास, विद्यार्थी परीक्षण मूल्याङ्कन, शिक्षक मेन्टरिङ तथा विद्यालय सुपरिवेक्षण | | २२६११ | १ | N/A | १,५५,०००.०० | ०.०० | १,५५,०००.०० | ०.०० | ०.०० | ०.०० | ०.०० |
| ५५१ | शैक्षिक सुशासनका लागि सस्थागत क्षमता विकास, विद्यार्थी परीक्षण मूल्याङ्कन, शिक्षक मेन्टरिङ तथा विद्यालय सुपरिवेक्षण | | २२६११ | १ | N/A | २,६७,०००.०० | ०.०० | २,६७,०००.०० | ०.०० | ०.०० | ०.०० | ०.०० |
| ५५२ | अन्य विविध खर्च (चिया, पानि लगायत अन्य विविध) | | २२७११ | १ | N/A | २४,०००.०० | ०.०० | २४,०००.०० | ०.०० | ०.०० | ०.०० | ०.०० |
| ५५३ | जुनेटिक रोगहरू, बःच सम्बन्धी पैपी तथा अभिमुखिकरण, बःच मन्थ, च्चदम्भक मन्थ | | २५१११ | १ | N/A | १६,०००.०० | ०.०० | १६,०००.०० | ०.०० | ०.०० | ०.०० | ०.०० |



| सि.नं. | कार्यक्रम/आयोजना/क्रियाकलापको नाम | कार्यान्वयन हुने स्थान | खर्च शीर्षक | लक्ष | Osfoi | विनियोजन | स्रोत | | | | जन सह भागिता | वैदेशिक |
|--------|--|------------------------|-------------|------|-------|----------------|---------------|----------------|---------------------------------|------|--------------|---------|
| | | | | | | | आन्तरिक स्रोत | | अन्तर सरकारी वित्तीय हस्तान्तरण | | | |
| | | | | | | | नेपाल सरकार | प्रदेश सरकार | स्थानीय तह | ऋण | | |
| ५५४ | शैक्षिक पहुँच सुनिश्चितता, अनौपचारिक तथा वैकल्पिक शिक्षा कार्यक्रम (परम्परागत विद्यालय, वैकल्पिक विद्यालय, साक्षरता र निरन्तर शिक्षाका कार्यक्रम समेत) | | २५३११ | १ | N/A | ५,०३,०००.०० | ०.०० | ५,०३,०००.०० | ०.०० | ०.०० | ०.०० | ०.०० |
| ५५५ | विद्यालयमा शैक्षिक गुणस्तर सुदृढीकरण एवम् कार्यसम्पादनमा आधारित प्रोत्साहन अनुदान | | २५३११ | १ | N/A | १०,२३,०००.०० | ०.०० | १०,२३,०००.०० | ०.०० | ०.०० | ०.०० | ०.०० |
| ५५६ | विद्यालय सञ्चालन तथा व्यवस्थापन अनुदान | | २५३११ | १ | N/A | ७,४६,०००.०० | ०.०० | ७,४६,०००.०० | ०.०० | ०.०० | ०.०० | ०.०० |
| ५५७ | आधारमुक्त तह कक्षा (६-८) मा अंग्रेजी, गणित र विज्ञान विषयमा शिक्षण सहयोग अनुदान | | २५३११ | १ | N/A | २,१९,०००.०० | ०.०० | २,१९,०००.०० | ०.०० | ०.०० | ०.०० | ०.०० |
| ५५८ | विद्यालयमा शैक्षिक गुणस्तर सुदृढीकरण एवम् कार्यसम्पादनमा आधारित प्रोत्साहन अनुदान | | २५३११ | १ | N/A | ५६,६७,०००.०० | ०.०० | ५६,६७,०००.०० | ०.०० | ०.०० | ०.०० | ०.०० |
| ५५९ | माध्यमिक तह कक्षा (९-१०) मा अंग्रेजी, गणित र विज्ञान विषयमा शिक्षण सहयोग अनुदान | | २५३११ | १ | N/A | ४१,९०,०००.०० | ०.०० | ४१,९०,०००.०० | ०.०० | ०.०० | ०.०० | ०.०० |
| ५६० | विद्यालयमा शैक्षिक गुणस्तर सुदृढीकरण एवम् कार्यसम्पादनमा आधारित प्रोत्साहन अनुदान | | २५३११ | १ | N/A | १७,६०,०००.०० | ०.०० | १७,६०,०००.०० | ०.०० | ०.०० | ०.०० | ०.०० |
| ५६१ | माध्यमिक तह कक्षा (९-१०) मा अंग्रेजी, गणित र विज्ञान विषयमा शिक्षण सहयोग अनुदान | | २५३११ | १ | N/A | ७,५७,०००.०० | ०.०० | ७,५७,०००.०० | ०.०० | ०.०० | ०.०० | ०.०० |
| ५६२ | माध्यमिक तह कक्षा (९-१०) मा अंग्रेजी, गणित र विज्ञान विषयमा शिक्षण सहयोग अनुदान | | २५३११ | १ | N/A | १३,०१,०००.०० | ०.०० | १३,०१,०००.०० | ०.०० | ०.०० | ०.०० | ०.०० |
| ५६३ | शैक्षिक पहुँच सुनिश्चितता, अनौपचारिक तथा वैकल्पिक शिक्षा कार्यक्रम (परम्परागत विद्यालय, वैकल्पिक विद्यालय, साक्षरता र निरन्तर शिक्षाका कार्यक्रम समेत) | | २५३११ | १ | N/A | ९१,०००.०० | ०.०० | ९१,०००.०० | ०.०० | ०.०० | ०.०० | ०.०० |
| ५६४ | विद्यालय सञ्चालन तथा व्यवस्थापन अनुदान | | २५३११ | १ | N/A | ४,३४,०००.०० | ०.०० | ४,३४,०००.०० | ०.०० | ०.०० | ०.०० | ०.०० |
| ५६५ | माध्यमिक तहका स्वीकृत दूरवन्दीका शिक्षक, राहत अनुदान शिक्षक लागि तलब भत्ता अनुदान (विशेष शिक्षा परिषद अन्तर्गतका शिक्षक/कर्मचारी प्राविधिक धारका प्रशिक्षक समेत) | | २५३११ | १ | N/A | ५,०८,००,०००.०० | ०.०० | ५,०८,००,०००.०० | ०.०० | ०.०० | ०.०० | ०.०० |
| ५६६ | शैक्षिक पहुँच सुनिश्चितता, अनौपचारिक तथा वैकल्पिक शिक्षा कार्यक्रम (परम्परागत विद्यालय, वैकल्पिक विद्यालय, साक्षरता र निरन्तर शिक्षाका कार्यक्रम समेत) | | २५३११ | १ | N/A | १,५६,०००.०० | ०.०० | १,५६,०००.०० | ०.०० | ०.०० | ०.०० | ०.०० |
| ५६७ | प्रति विद्यार्थी लागतका आधारमा सिकाइ सामग्री तथा डिजिटल सिकाइ सामग्री व्यवस्थाका लागि विद्यालयलाई अनुदान | | २५३११ | १ | N/A | ६,१८,०००.०० | ०.०० | ६,१८,०००.०० | ०.०० | ०.०० | ०.०० | ०.०० |
| ५६८ | आधारमुक्त तह कक्षा (६-८) मा अंग्रेजी, गणित र विज्ञान विषयमा शिक्षण सहयोग अनुदान | | २५३११ | १ | N/A | १२,११,०००.०० | ०.०० | १२,११,०००.०० | ०.०० | ०.०० | ०.०० | ०.०० |



| सि.नं. | कार्यक्रम/ आयोजना/ क्रियाकलापको नाम | कार्यान्वयन हुने स्थान | खर्च शीर्षक | लक्ष | Osfo | विनियोजन | आन्तरिक श्रोत | स्रोत | | | | जन सह भागिता | वैदेशिक |
|--------|--|------------------------|-------------|------|------|--------------|---------------|---------------------------------|--------------|------|------------|--------------|---------|
| | | | | | | | | अन्तर सरकारी वित्तीय हस्तान्तरण | | ऋण | स्थानीय तह | | |
| | | | | | | | | नेपाल सरकार | प्रदेश सरकार | | | | |
| ५६९ | विद्यालय सञ्चालन तथा व्यवस्थापन अनुदान | | २५३११ | १ | N/A | २४,०३,०००.०० | ०.०० | २४,०३,०००.०० | ०.०० | ०.०० | ०.०० | ०.०० | ०.०० |
| ५७० | प्रति विद्यार्थी लागतका आधारमा सिकाइ सामग्री तथा डिजिटल सिकाइ सामग्री व्यवस्थाका लागि विद्यालयलाई अनुदान | | २५३११ | १ | N/A | १९,९१,०००.०० | ०.०० | १९,९१,०००.०० | ०.०० | ०.०० | ०.०० | ०.०० | ०.०० |
| ५७१ | प्रति विद्यार्थी लागतका आधारमा सिकाइ सामग्री तथा डिजिटल सिकाइ सामग्री व्यवस्थाका लागि विद्यालयलाई अनुदान | | २५३११ | १ | N/A | ३,६०,०००.०० | ०.०० | ३,६०,०००.०० | ०.०० | ०.०० | ०.०० | ०.०० | ०.०० |
| ५७२ | आधारभूत तह कक्षा (६-८) मा अंग्रेजी, गणित र विज्ञान विषयमा शिक्षण सहयोग अनुदान | | २५३११ | १ | N/A | ३,७६,०००.०० | ०.०० | ३,७६,०००.०० | ०.०० | ०.०० | ०.०० | ०.०० | ०.०० |
| ५७३ | रोजगारी सृजना (आई.डि.ए.) | | २७१११ | १ | N/A | २३,०३,०००.०० | ०.०० | २३,०३,०००.०० | ०.०० | ०.०० | ०.०० | ०.०० | ०.०० |
| ५७४ | सामुदायिक विद्यालयका छात्राहरूलाई निशुल्क स्यानिटरी प्याड ब्यवस्थापन | | २७११२ | १ | N/A | १,९७,०००.०० | ०.०० | १,९७,०००.०० | ०.०० | ०.०० | ०.०० | ०.०० | ०.०० |
| ५७५ | सामुदायिक विद्यालयका छात्राहरूलाई निशुल्क स्यानिटरी प्याड ब्यवस्थापन | | २७११२ | १ | N/A | ३,३९,०००.०० | ०.०० | ३,३९,०००.०० | ०.०० | ०.०० | ०.०० | ०.०० | ०.०० |
| ५७६ | सामुदायिक विद्यालयका छात्राहरूलाई निशुल्क स्यानिटरी प्याड ब्यवस्थापन | | २७११२ | १ | N/A | १०,९०,०००.०० | ०.०० | १०,९०,०००.०० | ०.०० | ०.०० | ०.०० | ०.०० | ०.०० |
| ५७७ | सार्वजनिक विद्यालयमा अध्ययनरत विद्यार्थीहरूका लागि छात्रबत्ति (आवासीय तथा गैरआवासीय) | | २७२११ | १ | N/A | ११,१७,०००.०० | ०.०० | ११,१७,०००.०० | ०.०० | ०.०० | ०.०० | ०.०० | ०.०० |
| ५७८ | सार्वजनिक विद्यालयमा अध्ययनरत विद्यार्थीहरूका लागि छात्रबत्ति (आवासीय तथा गैरआवासीय) | | २७२११ | १ | N/A | ३,८५,०००.०० | ०.०० | ३,८५,०००.०० | ०.०० | ०.०० | ०.०० | ०.०० | ०.०० |
| ५७९ | सार्वजनिक विद्यालयमा अध्ययनरत विद्यार्थीहरूका लागि छात्रबत्ति (आवासीय तथा गैरआवासीय) | | २७२११ | १ | N/A | २,०२,०००.०० | ०.०० | २,०२,०००.०० | ०.०० | ०.०० | ०.०० | ०.०० | ०.०० |
| ५८० | आधारभूत तथा आकस्मिक स्वास्थ्य सेवाको लागि औषधि खरिद | | २७२१३ | १ | N/A | १४,७४,०००.०० | ०.०० | १४,७४,०००.०० | ०.०० | ०.०० | ०.०० | ०.०० | ०.०० |
| ५८१ | सुरक्षित नागरिक आवास कार्यक्रम :-प्रदेश नं. छ को गुल्मी जिल्ला क्षेत्र नं. २ अन्तर्गत मुसिकोट नगरपालिका- टह्र वटा (क्रमगत) | | ३११११ | १ | N/A | १७,००,०००.०० | ०.०० | १७,००,०००.०० | ०.०० | ०.०० | ०.०० | ०.०० | ०.०० |
| ५८२ | केन्द्रबाट छनौट भएका नमुना विद्यालय तथा विशेष विद्यालयको भवन निर्माण तथा पुर्वाधार व्यवस्थापन अनुदान | | ३१११२ | १ | N/A | ६७,००,०००.०० | ०.०० | ६७,००,०००.०० | ०.०० | ०.०० | ०.०० | ०.०० | ०.०० |
| ५८३ | केन्द्रबाट छनौट भएका नमुना विद्यालय तथा विशेष विद्यालयको भवन निर्माण तथा पुर्वाधार व्यवस्थापन अनुदान | | ३१११२ | १ | N/A | १२,००,०००.०० | ०.०० | १२,००,०००.०० | ०.०० | ०.०० | ०.०० | ०.०० | ०.०० |
| ५८४ | पालिका अन्तर्गत निर्माणार्थिन ५११०१५ शैक्ष्य आधारभूत अस्पतालको श्रृजित दायित्व भुक्तानी गर्नी | | ३१११२ | १ | N/A | ३०,००,०००.०० | ०.०० | ३०,००,०००.०० | ०.०० | ०.०० | ०.०० | ०.०० | ०.०० |
| ५८५ | केन्द्रबाट छनौट भएका नमुना विद्यालय तथा विशेष विद्यालयको भवन निर्माण तथा पुर्वाधार व्यवस्थापन अनुदान | | ३१११२ | १ | N/A | २१,००,०००.०० | ०.०० | २१,००,०००.०० | ०.०० | ०.०० | ०.०० | ०.०० | ०.०० |



| सि.नं. | कार्यक्रम/आयोजना/क्रियाकलापको नाम | कार्यान्वयन हुने स्थान | खर्च शीर्षक | लक्ष्य | Osfo | विनियोजन | आन्तरिक स्रोत | स्रोत | | | | जन सह भागिता | वैदेशिक | |
|-----------|---|------------------------|-------------|--------|------|-----------------|-----------------|---------------------------------|----------------|------------|------|--------------|---------|--------------|
| | | | | | | | | अन्तर सरकारी वित्तीय हस्तान्तरण | | स्थानीय तह | ऋण | | | प्रदेश सरकार |
| | | | | | | | | नेपाल सरकार | अन्तर सरकारी | | | | | |
| ५८६ | सम्भाव्य उत्पादनको उत्पादकत्व र बजार प्रतिस्पर्धा बृद्धि गर्नका लागि क्रान्तिमा ५ जनाको समूहमा प्रविधि हस्तान्तरण | | ३११२२ | १ | N/A | १,४०,०००.०० | ०.०० | १,४०,०००.०० | ०.०० | ०.०० | ०.०० | ०.०० | ०.०० | |
| ५८७ | रोजगार सेवा केन्द्रको सुदृढिकरण (कम्प्युटर, फर्निचर फिक्सर्स, क्यामरा, अन्य विद्युतीय उपकरण) | | ३११२२ | १ | N/A | २,००,०००.०० | ०.०० | २,००,०००.०० | ०.०० | ०.०० | ०.०० | ०.०० | ०.०० | |
| ५८८ | गुल्मी जिल्लाको मुसिकोट न.पा. ९ पाठशाला-दानिसिंह दहल्का-ओर्लानी सडक स्तरोन्नति | | ३११५१ | १ | N/A | २५,००,०००.०० | ०.०० | २५,००,०००.०० | ०.०० | ०.०० | ०.०० | ०.०० | ०.०० | |
| ५८९ | गुल्मी जिल्ला मुसिकोट नगरपालिकामा धर्मपानी,हलेओ डाँडाथोक बजार सडक स्तरोन्नती | | ३११५१ | १ | N/A | २५,००,०००.०० | ०.०० | २५,००,०००.०० | ०.०० | ०.०० | ०.०० | ०.०० | ०.०० | |
| ५९० | परुवा बेदी भो.पु. दाडासिंह फाट भो.पु. मुसिकोट नगरपालिका, बेतिनी खोला दानिसिंह फाट तेर्छा पेटि बिच।मुसिकोट न पा ९ अर्लाङ्केट, गुल्मी | | ३११५१ | १ | N/A | ३०,००,०००.०० | ०.०० | ३०,००,०००.०० | ०.०० | ०.०० | ०.०० | ०.०० | ०.०० | |
| ५९१ | गुल्मी जिल्ला मुसिकोट नगरपालिका १ कोटकोडी-थामडाँडा-धर्मचौर सडक स्तरोन्नती | | ३११५१ | १ | N/A | २५,००,०००.०० | ०.०० | २५,००,०००.०० | ०.०० | ०.०० | ०.०० | ०.०० | ०.०० | |
| ५९२ | नवीकरणीय ऊर्जा प्रविधि जडान (वायोयौस/विद्युतीय चुलो/सुधारिएको चुलो/सौर्य ऊर्जा) | | ३११५३ | १ | N/A | ९,००,०००.०० | ०.०० | ९,००,०००.०० | ०.०० | ०.०० | ०.०० | ०.०० | ०.०० | |
| ५९३ | आँपचौर प्राविधिक शिक्षालय तथा व्यावसायिक तालिम केन्द्र भवनको निर्माण कार्य | | ३१११२ | १ | N/A | ७०,००,०००.०० | ०.०० | ७०,००,०००.०० | ०.०० | ०.०० | ०.०० | ०.०० | ०.०० | |
| ५९४ | दोभान राखे लिलाड कृषि सडक | | ३११५१ | १ | N/A | २,७०,००,०००.०० | १,३५,००,०००.०० | १,३५,००,०००.०० | ०.०० | ०.०० | ०.०० | ०.०० | ०.०० | |
| ५९५ | भञ्ज्याङ निस्ती पौडीअमराइ ओवा राखे मो बा | | ३११५१ | १ | N/A | १,००,००,०००.०० | ०.०० | १,००,००,०००.०० | ०.०० | ०.०० | ०.०० | ०.०० | ०.०० | |
| ५९६ | वाली कटानी तथा पिपेटिङ्ग | | २२५२२ | १ | N/A | ५०,०००.०० | ०.०० | ५०,०००.०० | ५०,०००.०० | ०.०० | ०.०० | ०.०० | ०.०० | |
| ५९७ | बाखा प्रवर्द्धन कार्यक्रम | | २२५२२ | १ | N/A | १०,००,०००.०० | ०.०० | १०,००,०००.०० | १०,००,०००.०० | ०.०० | ०.०० | ०.०० | ०.०० | |
| ५९८ | प्रदेश कृषि/पशुपन्छी विकास कार्यक्रम अनुगमन तथा समन्वय | | २२५२२ | १ | N/A | १,००,०००.०० | ०.०० | १,००,०००.०० | १,००,०००.०० | ०.०० | ०.०० | ०.०० | ०.०० | |
| ५९९ | सारस्वति मा.वि. धोबाबार निर्माण | | ३१११२ | १ | N/A | १०,००,०००.०० | ०.०० | १०,००,०००.०० | १०,००,०००.०० | ०.०० | ०.०० | ०.०० | ०.०० | |
| ६०० | जनजागृति मा.वि.भवन मर्मत | | ३१११२ | १ | N/A | ०.०० | ०.०० | ०.०० | ०.०० | ०.०० | ०.०० | ०.०० | ०.०० | |
| ६०१ | मुसिकोट आयुर्वेद स्वास्थ्य केन्द्र भवन निर्माण | | ३१११२ | १ | N/A | १५,००,०००.०० | ०.०० | १५,००,०००.०० | १५,००,०००.०० | ०.०० | ०.०० | ०.०० | ०.०० | |
| ६०२ | भञ्ज्याङ कालिमाटी सडक स्तरोन्नती वडा नं. ३ | | ३११५१ | १ | N/A | १०,००,०००.०० | ०.०० | १०,००,०००.०० | १०,००,०००.०० | ०.०० | ०.०० | ०.०० | ०.०० | |
| ६०३ | चुद्री गाउँ दाम्का मोटरबाटो निर्माण वडा नं. ३ | | ३११५१ | १ | N/A | १०,००,०००.०० | ०.०० | १०,००,०००.०० | १०,००,०००.०० | ०.०० | ०.०० | ०.०० | ०.०० | |
| ६०४ | पौडी अमराइ रानाम मोटरबाटो स्तरोन्नती वडा नं. १ | | ३११५१ | १ | N/A | १५,००,०००.०० | ०.०० | १५,००,०००.०० | १५,००,०००.०० | ०.०० | ०.०० | ०.०० | ०.०० | |
| ६०५ | दुलोखोला धामटाल पारिखेत पिचाई योजना वडा नं. १ | | ३११५५ | १ | N/A | १०,००,०००.०० | ०.०० | १०,००,०००.०० | १०,००,०००.०० | ०.०० | ०.०० | ०.०० | ०.०० | |
| ६०६ | सिद्ध आधारभुत विद्यालय भवन मर्मत वडा नं. २ | | ३११६१ | १ | N/A | १५,००,०००.०० | ०.०० | १५,००,०००.०० | १५,००,०००.०० | ०.०० | ०.०० | ०.०० | ०.०० | |
| ६०७ | जनजागृति मा.वि. भवन मर्मत | | ३११६१ | १ | N/A | १०,००,०००.०० | ०.०० | १०,००,०००.०० | १०,००,०००.०० | ०.०० | ०.०० | ०.०० | ०.०० | |
| | | | | | | ६८,१९,३५,७३२.०० | १६,८५,७१,७३२.०० | ४७,९७,००,०००.०० | ३,३६,६४,०००.०० | | | | | |
| कुल जम्मा | | | | | | | | | | | | | | |



मुसिकोट नगरपालिका

मुसिकोट नगरपालिकाको आर्थिक ऐन, २०८०

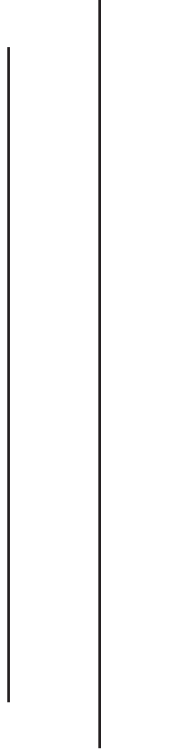

मुसिकोट नगरपालिका
नगर कार्यपालिकाको कार्यालय
वामीटक्सार, गुल्मी ।



मुसिकोट नगरपालिकाको आर्थिक ऐन, २०८०

प्रस्तावना:

मुसिकोट नगरपालिकाको आर्थिक वर्ष २०८०/८१ को अर्थ सम्बन्धी प्रस्तावलाई कार्यान्वयन गर्नको निमित्त स्थानीय कर तथा शुल्क संकलन गर्ने, घटाउने, बढाउने, छुट दिने तथा आय संकलनको प्रशासनिक व्यवस्था गर्न वाञ्छनीय भएकोले,

नेपालको संविधानको धारा २२८ को उपधारा २ बमोजिम मुसिकोट नगर सभाले यो ऐन बनाएको छ।

१. **संक्षिप्त नाम र प्रारम्भ** : यस ऐनको नाम “आर्थिक ऐन, २०८० रहेको छ। यो ऐन, २०८० साल साउन १ गतेदेखी लागु हुनेछ।
 २. **सम्पत्ति कर** नगरपालिकाका क्षेत्रभित्र अनुसूचि (१) बमोजिम एकिकृत सम्पत्ति कर/घरजग्गा कर लगाइने र असूल उपर गरिनेछ।
 ३. **भूमि कर (मालपोत)** : नगरपालिका क्षेत्रभित्र अनुसूचि (२) बमोजिम भूमि कर (मालपोत) लगाइने र असूल उपर गरिनेछ।
 ४. **घर वहाल कर** : नगरपालिका क्षेत्रभित्र कुनै व्यक्ति वा संस्थाले भवन, घर, पसल, ग्यारेज, गोदाम, टहरा, छप्पर, जग्गा वा पोखरी पूरै वा आंशिक तवरले वहालमा दिएकोमा अनुसूचि (३) बमोजिम घर जग्गा वहाल कर लगाइने र असूल गरिनेछ।
 ५. **व्यवसाय कर** : नगरपालिका क्षेत्रभित्र व्यापार, व्यवसाय वा सेवामा पूँजीगत लगानी र आर्थिक कारोवारका आधारमा अनुसूचि (४) बमोजिम व्यवसाय कर लगाइने र असूल उपर गरिनेछ।
 ६. **जडिबुटी, कवाडी र जीवजन्तु कर** : नगरपालिका क्षेत्रभित्र कुनै व्यक्ति वा संस्थाले ऊन, खोटो, जडिबुटी, वनकस, कवाडी माल र प्रचलित कानूनले निषेध गरिएको जीवजन्तु वाहेकका अन्य मृत वा मारिएका जीवजन्तुको हाड, सिङ, प्वाँख, छाला जस्ता बस्तुको व्यवसायिक कारोवार गरेवापत अनुसूचि (५) बमोजिमको कर लगाइने र असूल उपर गरिनेछ।
 ७. **सवारी साधन कर** : नगरपालिका क्षेत्रभित्र दर्ता भएका सवारी साधनमा अनुसूचि (६) बमोजिम सवारी साधन कर लगाइने र असूल उपर गरिनेछ।
 ८. **विज्ञापन कर** : नगरपालिका क्षेत्रभित्र हुने विज्ञापनमा अनुसूचि (७) बमोजिम विज्ञापन कर लगाइने र असूल उपर गरिनेछ।
 ९. **मनोरन्जन कर** : नगरपालिका क्षेत्रभित्र हुने मनोरन्जन व्यवसाय सेवामा अनुसूचि (८) बमोजिम व्यवसाय कर लगाइने र असूल उपर गरिनेछ।
 १०. **बहाल बिटौरी शुल्क** : नगरपालिका क्षेत्रभित्र आफुले निर्माण, रेखदेख वा संचालन गरेका अनुसूची (९) मा उल्लेख भए अनुसार हाट बजार वा पसलमा सोही अनुसूचिमा भएको व्यस्था अनुसार बहाल बिटौरी शुल्क लगाइने र असूल उपर गरिनेछ।
 ११. **सेवा शुल्क, दस्तुर** : नगरपालिकाले निर्माण, संचालन वा व्यवस्थापन गरेका अनुसूचिमा उल्लिखित स्थानीय पूर्वाधार र उपलब्ध गराइएको सेवामा सेवाग्राहीबाट अनुसूचि (१०) मा व्यवस्था भए अनुसार शुल्क लगाइने र असूल उपर गरिनेछ।
 १२. **प्रमाणित तथा सिफारिस दस्तुर** नगरपालिकाले उपलब्ध गराउने प्रमाणित तथा सिफारिस दस्तुरका लागि सेवाग्राहीबाट अनुसूचि (११) मा व्यवस्था भए अनुसारको दस्तुर लिइने छ।
 १३. **पर्यटन शुल्क** : नगरपालिकाले आफ्नो क्षेत्रभित्र प्रवेश गर्ने पर्यटकहरूबाट अनुसूचीमा (१२) मा भएको व्यवस्था बमोजिम शुल्क लगाइने र असूल उपर गरिनेछ।
 १४. **दहपत्र बहत्तर बिक्री शुल्क** : यस नगरपालिका भित्र रहेका नदीजन्य पदार्थहरू ढुगा गिट्टी बालुवा अनुसूची (१३) मा उल्लेखित भएको व्यवस्था बमोजिम ठेक्का प्रक्रिया मार्फत वा तोकिएको व्यवस्था बमोजिम बिक्री गरी राजश्व जम्मा गरिनेछ।
 १५. **घर जग्गा नक्सा पास शुल्क** : घर जग्गा नक्सा पास अनुसूची (१४) मा भएको व्यवस्था बमोजिम शुल्क लगाइने र असूल उपर गरिनेछ।
 १६. **कर, दस्तुर तथा शुल्क सम्बन्धि विशेष व्यवस्था** : (१) यस अघि मुसिकोट नगरपालिकाबाट बनेका कानूनमा उल्लेख भएका कर, दस्तुर तथा शुल्क सोही बमोजिम हुनेछ। यस ऐनको कार्यान्वयनमा बाधा अडकाउ फुकाउन परेमा राजस्व परामर्श समितिको सिफारीसमा कार्यपालिकाले बाधा अडकाउ फुकाउन सक्ने छ तर उक्त निर्णय अगामी सभाबाट अनुमोदन गर्नु पर्नेछ।
- (२) व्यवसाय नविकरण र अन्य व्यवस्था अनुसूची १५ बमोजिम हुनेछ।
१७. **कर छुट** : यस विधेयक बमोजिम कर तिर्ने दायित्व भएका व्यक्ति वा संस्थाहरूलाई कुनै पनि किसिमको कर छुट दिईने छैन।
- कर तथा शुल्क संकलन सम्बन्धि कार्यविधि: यो ऐनमा भएको व्यवस्था अनुसार कर तथा शुल्क संकलन सम्बन्धि कार्यविधि नगरपालिकाले तोके अनुसार हुने छ।



अनुसूची १

दफा २ सँग सम्बन्धित

एकिकृत सम्पत्ति कर/घरजग्गा कर

| क्र.सं. | शिर्षक | आ.व. २०८०/८१ को दर | कैफियत |
|---------|---|--------------------|--------|
| १ | जस्तापाता, स्लेट ढुङ्गा, टायल छाना भएको कच्ची घर प्रति वर्ष | ३०० | |
| २ | छाप्रो, खरको छाना आदी भएको कच्ची घर प्रति वर्ष | छुट | |
| ३ | अर्धपक्की घर न्यूनतम (प्रतितला थप रु ५०) | ३०० | |
| ४ | पक्की घर प्रति कोठा (बहालमा गएकोमा बाहेक) | १०० | |

अनुसूची २

दफा ३ सँग सम्बन्धित

भूमी कर

| क्र. सं. | शिर्षक | आ.व. ०८०/८१ को दर | कैफियत |
|----------|--|-------------------|--------|
| १ | क वर्गका प्रमुख बजार क्षेत्रमा पर्ने जग्गाजमिनको न्यूनतम प्रति वर्ष : | | |
| | १ रोपनी सम्म न्यूनतम प्रति वर्ष | ७० | |
| | ३ रोपनी सम्म प्रतिरोपनी प्रति वर्ष | ७० | |
| | ५ रोपनी सम्म प्रतिरोपनी प्रति वर्ष | ८० | |
| | १० रोपनी सम्म प्रतिरोपनी प्रति वर्ष | ९० | |
| | १० रोपनी भन्दा माथी प्रतिरोपनी प्रति वर्ष | १०० | |
| २ | ख वर्गका प्रमुख बस्ती क्षेत्रमा पर्ने जग्गाजमिनको न्यूनतम प्रति वर्ष | | |
| | १ रोपनी सम्म न्यूनतम प्रति वर्ष | ३० | |
| | ५ रोपनी सम्म प्रतिरोपनी प्रति वर्ष | ३० | |
| | १० रोपनी सम्म प्रतिरोपनी प्रति वर्ष | ४० | |
| | १० रोपनी भन्दा माथी प्रतिरोपनी प्रति वर्ष | ५० | |
| ३ | ग वर्गका क्षेत्रमा पर्ने जग्गाजमिनको न्यूनतम प्रति वर्ष | | |
| | १ रोपनी सम्म प्रति वर्ष | १० | |
| | १० रोपनी सम्म प्रतिरोपनी प्रति वर्ष | १० | |
| | ३० रोपनी सम्म प्रतिरोपनी प्रति वर्ष | १५ | |
| | ५० रोपनी सम्म प्रतिरोपनी प्रति वर्ष | २० | |
| | ५० रोपनी भन्दा माथी प्रतिरोपनी प्रति वर्ष | २५ | |



अनुसूची ३

दफा ४ सँग सम्बन्धित

घर जग्गा बहाल कर

| क्र. सं. | शिर्षक | आ.व.२०८०/८१ को दर | कैफियत |
|----------|---|-------------------|--------|
| १. | घर, जग्गा, टहरो, छाप्रो, पसल, ग्यारेज, गाडी, मेसिनरी जुनसुकै घरायसी वा व्यवसायिक प्रयोजनका लागि भाडामा लिएकोमा भाडा रकमको | १० प्रतिशत | |

अनुसूची ४

दफा ५ सँग सम्बन्धित

व्यवसाय कर

| | | | |
|----|---|-------|--|
| १ | सामान्य चिया नास्ता पसल | १५०० | |
| २ | मुख्य बजार क्षेत्र बाहेकका रेष्टुरेन्ट व्यवसाय | ३००० | |
| ३ | मुख्य बजार क्षेत्रका रेष्टुरेन्ट व्यवसाय | ८००० | |
| ४ | मुख्य बजार क्षेत्र बाहेकका होटल मदिरासहित | ५००० | |
| ५ | मुख्य बजार क्षेत्रका होटल मदिरासहित | १२००० | |
| ६ | मुख्य बजार क्षेत्रका किराना पसल | ३००० | |
| ७ | मुख्य बजार क्षेत्र बाहेकका किराना पसल | २५०० | |
| ८ | रिसोर्ट होटल बास र मदिरा सहित | ५००० | |
| ९ | मुख्य बजार क्षेत्र का खाद्यान्न पसल | ६००० | |
| १० | मुख्य बजार क्षेत्र बाहेकका खाद्यान्न पसल | ३००० | |
| ११ | मुख्य बजार क्षेत्रका काँचो कपडा, तयारी पोशाक, फेन्सी कपडा पसल | ६००० | |
| १२ | मुख्य बजार क्षेत्र बाहेकका काँचो कपडा, तयारी पोशाक, फेन्सी कपडा पसल | ४००० | |
| १३ | मुख्य बजार क्षेत्रका स्टेशनरी तथा खेलकूद सामग्री पसल | ५००० | |
| १४ | मुख्य बजार क्षेत्र बाहेकका स्टेशनरी तथा खेलकूद सामग्री पसल | ३००० | |
| १५ | मासु पसल | ४००० | |
| १६ | मुख्य बजार क्षेत्रका बाल काट्ने शैलुन | २५०० | |
| १७ | मुख्य बजार क्षेत्र बाहेकका बाल काट्ने शैलुन | १५०० | |
| १८ | मुख्य बजार क्षेत्रका कस्मेटिक पसल, व्यूटि पार्लर | ३००० | |
| १९ | मुख्य बजार क्षेत्र बाहेकका कस्मेटिक पसल, व्यूटि पार्लर | १५०० | |
| २० | मुख्य बजार क्षेत्रका निर्माण सामग्री, हार्डवेयर पसल | १५००० | |
| २१ | मुख्य बजार क्षेत्र बाहेकका निर्माण सामग्री, हार्डवेयर पसल | ५००० | |
| २२ | प्रेस / छापखाना | ६००० | |
| २३ | मुख्य बजार क्षेत्रका भाँडा पसल | ४००० | |
| २४ | मुख्य बजार क्षेत्र बाहेकका भाँडा पसल | ३००० | |



| क्र.स. | शिर्षक | आ.व. २०८०/८१ को दर | कैफियत |
|--------|---|--------------------|--------|
| २५ | मुख्य बजार क्षेत्रका भाँडा पसल, सेनिटरी र किचन वेयर समेत | ६००० | |
| २६ | मुख्य बजार क्षेत्र बाहेकका भाँडा पसल, सेनिटरी र किचन वेयर समेत | ४००० | |
| २७ | मुख्य बजार क्षेत्रका मोटर साईकल वर्कसप | १०००० | |
| २८ | मुख्य बजार क्षेत्र बाहेकका मोटर साईकल वर्कसप | ६००० | |
| २८.१ | मोटर साईकल सोरुम, वर्कसप सहित | १५००० | |
| २९ | जिप, बस, ट्रक, टेक्टर, कार वर्कसप (ग्यारेज) | १५००० | |
| ३० | जिप, बस, ट्रक, टेक्टर, कार सोरुम | ४०००० | |
| ३१ | औषधि पसल | १०००० | |
| ३२ | ल्याव, एक्सरे, सहितको औषधि पसल (पोलिक्लिनिक) | २०००० | |
| ३३ | पोलिक्लिनिक | ३०००० | |
| ३४ | हस्पिटल, रिसर्च सेन्टर | ५०००० | |
| ३५ | सुन चाँदी पसल | १५००० | |
| ३६ | घडि, रेडियो, मोवाईल, टि.भि. कम्प्युटर, ल्यापटप, मर्मत पसल | ५००० | |
| ३७ | फ्रिज, घडि, रेडियो, टि.भि. कम्प्युटर, ईलेक्ट्रीक/ ईलेक्ट्रीकल / इलेक्ट्रोनिक्स पसल मर्मत समेत | १०००० | |
| ३८ | जल विद्युत आयोजना प्रति किलोवाट | ३०० | |
| ३९ | क्रसर उद्योग (अस्थायी) | १००००० | |
| ४० | क्रसर उद्योग (स्थायी) | २००००० | |
| ४१ | ईट्टा, ब्लक, उद्योग | २०००० | |
| ४२ | प्लाष्टिक पसल | ३००० | |
| ४३ | कम्प्युनिकेसन सेन्टर, कम्प्युटर सिकाई केन्द्र | ३००० | |
| ४४ | ट्यूसन कोचिङ्ग सेन्टर | ५००० | |
| ४५ | निजी विद्यालय आधारभुत तह वार्षिक कर | ५००० | |
| ४६ | निजी विद्यालय माध्यमिक तह वार्षिक कर | १०००० | |
| ४७ | आधारभुत विद्यालय (१-८) नयाँ दर्ता | २०००० | |
| ४८ | माध्यमिक विद्यालय (९-१२) नयाँ दर्ता | ३०००० | |
| ४९ | तरकारी फलफूल खुद्रा पसल | २००० | |
| ४९.१ | कृषि व्यवसाय दर्ता | ५०० | |
| ५० | तरकारी फलफूल पसल थोक बिक्रेता | ४००० | |
| ५१ | खुद्रा मदिरा पसल | ८००० | |
| ५२ | मदिरा पसल थोक / डिलर | १५००० | |
| ५३ | किराना, गल्ला, फेन्सी थोक बिक्रेता | १२००० | |
| ५४ | टेलर्स पसल | ३००० | |
| ५५ | टेलर्स पसल काँचो कपडा सहित | ६००० | |
| ५६ | ग्रील उद्योग नयाँ दर्ता | १०००० | |
| ५७ | फर्निचर उद्योग नयाँ दर्ता | १०००० | |



| क्र.स. | शिर्षक | आ.ब. २०८०/८१ को दर | कैफियत |
|--------|--|---|--------|
| ५८ | फर्निचर सोरुम नयाँ दर्ता | १५००० | |
| ५९ | कुटानी पिसानी ५ एच.पि. भन्दा टुला | ३५०० | |
| ६० | तेलानी सहितको कुटानी पिसानी | ५००० | |
| ६१ | पान पसल | २००० | |
| ६२ | एग्रो पसल दर्ता | ३००० | |
| ६३ | सुर्तिजन्य पदार्थ विक्री पसल | ५००० | |
| ६४ | घुम्ति पसल (औधोगिक प्रवर्द्धन बोर्डले रोकेको बाहेकका पसल साथै पसलको पान नं र संस्था दर्ता हुनुपर्ने) | इत् विद्यार्थिहरूका लागि छुट | |
| | एक हप्ताको लागि | ५०० | |
| | एक महिनाको लागि | १००० | |
| | एक वर्षको लागि | ६००० | |
| ६५ | मिष्ठान्न भण्डार | ५००० | |
| ६६ | क्याटरिङ्ग | १०००० | |
| ६७ | टेन्ट, साउन्ड सिस्टम व्यवसाय | १०००० | |
| ६८ | कृषि फार्म दर्ता | ५०० | |
| ६९ | अन्य निकायमा दर्ता भएका व्यवसायीको नगरपालिकामा दर्ता शुल्क | नरपालिकामा लाग्ने दर्ता शुल्कको २५% कम हुने | |
| ७० | स्थानीय स्तरमा उत्पादित वस्तु तथा सेवामा कुनै प्रकारको राजस्व असुली नगरिने । तर कुनै सरकारी निकायमा दर्ता नभई अनाधिकृत रूपमा प्रवेश गरी मुसिकोट नगरपालिका क्षेत्रभित्र व्यापार गर्ने पान नं र संस्था दर्ता नभएका पोके व्यापारीले अनिवार्य रूपमा देहायबमोजिम नगरपालिका वा वडा कार्यालयमा राजस्व बुझाउनुपर्ने छ - <ul style="list-style-type: none"> ● एक दिनको रु ५००।- ● एक हप्ताको रु १०००।- ● एक महिनाको रु १५००।- ●सो राजस्व नबुझाई व्यापार गरेको पाइएमा पहिलोपटक जरिवाना स्वरूप रु ८००।- र क्रमश दोस्रो , तेस्रो पटक त्यसो गरेको पाइएमा जरिवाना दोब्बर हुँदै जाने । ● घुम्ती पसलको हकमा दफा ६४ मा उल्लेख भएबमोजिम हुने । ● घुम्ती पसलको हकमा दफा ६४ मा उल्लेख भएबमोजिम हुने । | | |

अनुसूची ५

दफा ६ सँग सम्बन्धित

जडिबुटी, बन्यजन्तु, कवाडी कर

| क्र.स. | शिर्षक | आ.ब. २०८०/८१ को दर | कैफियत |
|--------|--------------------------|--------------------|--------|
| १ | जडिबुटी | १० प्रतिशत | |
| २ | बन्यजन्तु | १० प्रतिशत | |
| ३ | कवाडी कर वार्षिक एकमुष्ट | १५०००० | |



अनुसूची ६
दफा ७ सँग सम्बन्धित
सवारी साधन कर

| क्र.स. | शिर्षक | आ.ब. २०८०/८१ को दर | कैफियत |
|--------|---|--------------------|--------|
| १ | ई- रेक्सा दर्ता/ सुचिकृत | ७५० | |
| २ | तिनपाग्रे भाडाका सवारी साधन दर्ता / सुचिकृत | १००० | |

अनुसूची ७
दफा ८ सँग सम्बन्धित
विज्ञापन कर

| क्र.स. | शिर्षक | आ.ब. २०८०/८१ को दर | कैफियत |
|--------|---|--------------------|--------|
| १ | प्रति स्क्वार फुट होडिङ्ग बोर्ड विज्ञापन प्रति वर्ष | ४० | |

अनुसूची ८
दफा ९ सँग सम्बन्धित
मनोरञ्जन कर

| क्र.स. | शिर्षक | आ.ब. २०८०/८१ को दर | कैफियत |
|--------|---|--------------------|--------|
| १ | क्लव, आमा समुहले सञ्चालन गर्ने स्थानिय मेला आयोजना ३ दिन सम्म (३ दिन भन्दा वढी भएमा प्रतिदिन थप रु १००) | ५०० | |
| २ | प्रदर्शनी, व्यापार, पर्यटन एवं औधोगिक मेला र खेलकुद १ हप्ता सम्म (१ हप्ता भन्दा वढी भएमा प्रतिदिन थप रु १०००) | १०००० | |
| ३ | प्रदर्शनी, व्यापार, पर्यटन एवं औधोगिक मेला र खेलकुद मेला / मेला अवधिभर प्रति स्टल | १५०० | |
| ४ | प्रदर्शनी, व्यापार, पर्यटन एवं औधोगिक मेला र खेलकुद मेला / मेला अवधिभर प्रति इभेन्ट्स | २००० | |
| ५ | मेलामा कुल आमदानी भएको नाफाको | १० प्रतिशत | |

अनुसूची ९
दफा १० सँग सम्बन्धित
बहाल विरौटी कर

| क्र.सं. | शिर्षक | आ.ब. २०८०/८१ को दर | कैफियत |
|---------|--|--------------------|--------|
| १ | नगर क्षेत्रमा आफुले निर्माण, रेखदेख र सञ्चालन गरेको हाटबजार र सार्वजनिक स्थल, ऐलानी जग्गा वा सार्वजनिक बाटोको छेउमा अस्थायी पसल थाप्न दिए वापत प्रति वर्गफिट | १० | |
| १.१ | प्रतिदिन ट्रल सहितको ट्याङ्कर / ट्र्याक्टर भाडा | ३५०० | |
| १.२ | प्रतिदिन ट्रल बाहेकको ट्याङ्कर / ट्र्याक्टर भाडा | १५०० | |
| २ | ऐलानी जग्गा वा सार्वजनिक जग्गा प्रयोग वापत प्रति वर्गफिट | ५ | |



अनुसूची १०
दफा ११ सँग सम्बन्धित
सेवा शुल्क

| क्र. सं. | शिर्षक | आ.व. २०८०/८१ को दर | कैफियत |
|----------|--|--------------------|--------|
| १ | स्थलगत सर्जिमिन वापत | १००० | |
| २ | अचल सम्पत्ति मूल्यांकन/आम्दानी प्रमाणित (०.१ प्रतिशत) | ०.००१ | |
| ३ | अचल सम्पत्ति मूल्यांकन/आम्दानी प्रमाणितअंग्रजीमा (०.१५ प्रतिशत) | ०.००१५ | |
| ४ | निजी बाल विकास केन्द्र दर्ता शुल्क | ५००० | |
| ५ | परीक्षा शुल्क अधिकृतस्तर छैठौ वा सो सरह पद | १००० | |
| ६ | परीक्षा शुल्क पाँचौस्तर वा सो सरह पद | ७०० | |
| ७ | परीक्षा शुल्क चौथो स्तर वा सो सरह पद | ५०० | |
| ८ | परीक्षा शुल्क माध्यमिक तह शिक्षक | १००० | |
| ९ | परीक्षा शुल्क आधारभुत तह शिक्षक (१-८) | ७०० | |
| १० | परीक्षा शुल्क आधारभुत तह शिक्षक (१-५) | ५०० | |
| ११ | परीक्षा शुल्क बालविकास | ५०० | |
| ११.१ | परीक्षा शुल्क कार्यालय सहयोगी | ३०० | |
| १२ | मिलापत्र शुल्क | १०० | |
| १३ | टोल विकास संस्था दर्ता शुल्क | १००० | |
| १४ | नगरपालिका क्षेत्र भित्र रहेका क वर्गका बैंक तथा वित्तिय सस्था सञ्चालन दस्तुर | २५००० | |
| १५ | नगरपालिका क्षेत्र भित्र रहेका ख वर्गका बैंक तथा वित्तिय सस्था सञ्चालन दस्तुर | २०००० | |
| १६ | नगरपालिका क्षेत्र भित्र रहेका ग वर्गका बैंक तथा वित्तिय सस्था सञ्चालन दस्तुर | १५००० | |
| १७ | नगरपालिका क्षेत्र भित्र रहेका घ वर्गका बैंक तथा वित्तिय सस्था सञ्चालन दस्तुर | १०००० | |
| १७.१ | रेमिट्यान्स लगायत अन्य वित्तिय संस्था | ५००० | |
| १८ | व्यवसायिक इजाजत सिफारिस (ठेक्का बाहेक) | ५०० | |
| १९ | घ वर्गका निर्माण ब्यवसायी अनुमति पत्र शुल्क | २५००० | |
| २० | घ वर्गका निर्माण ब्यवसायी अनुमति पत्र नविकरण शुल्क | १५००० | |
| २१ | घ वर्गका निर्माण व्यावसायी अनुमति पत्र विलम्ब शुल्क १ वर्ष भित्र | ५००० | |
| २२ | घ वर्गका निर्माण व्यावसायी अनुमति पत्र विलम्ब शुल्क १ वर्ष नाघेपछी प्रतिवर्षका दरले हुन आउने शुल्क | ५००० | |
| २३ | स्थलगत प्राविधिक सेवा शुल्क | २००० | |
| २३.१ | फर्म सुचीकृत (निर्माण ब्यवसायी बाहेक) | १०० | |
| २४ | डोजर सुचीकृत प्रति वर्ष (स्काभेटर) | १२५०० | |
| २५ | डोजर सुचीकृत प्रति वर्ष (भ्याकुलोडर) | ७५०० | |
| २६ | कन्सल्टेन्सी सुचीकृत प्रतिवर्ष | १५००० | |
| २७ | पेट्रोलपम्प प्रतिवर्ष | ५०,००० | |
| २८ | ग्याँस डिलर प्रतिवर्ष | ५००० | |
| २९ | सामुदायिक वन दर्ता | ५००० | |
| ३० | सामुदायिक वनको वार्षिक नाफाको | १० प्रतिशत | |
| ३१ | माछा मार्ने इजाजत वार्षिक प्रतिव्यक्ती (दरम,वडिगाड,निस्ती,छल्दी) | ५०० | |



अनुसूची ११
दफा १२ सँग सम्बन्धित
प्रमाणित तथा सिफारिस दस्तुर

| क्र.सं. | शिर्षक | आ.ब. २०८०/८१ को दर | कैफियत |
|---------|--|-----------------------|--------|
| १ | घरवाटो सिफारिस | | |
| १.१ | मूख्य सडक | ५०० | |
| १.२ | शाखा सडक | ३०० | |
| १.३ | गोरेटो बाटो | २०० | |
| २ | जग्गा नामसारी सिफारिस | | |
| २.१ | न.पा.को केन्द्रको वडाको प्रमुख बजार क्षेत्र | ५०० | |
| २.२ | नगरपालिकाको केन्द्र वाहेकका वडाका बजार क्षेत्र | ३०० | |
| २.३ | न.पा. को केन्द्रको वडा वाहेक अन्य वडाको बजार बाहेकका क्षेत्र | २०० | |
| ३ | चौकिल्ला प्रमाणित | | |
| ३.१ | चौकिल्ला प्रमाणित १० रोपनी सम्म | २०० | |
| ३.२ | चौकिल्ला प्रमाणित १० रोपनी भन्दा माथि | ३०० | |
| ४ | नाम, थर संशोधन सिफारिस | २०० | |
| ५ | घर कायम सिफारिस | | |
| ५.१ | घर कायम सिफारिस (ढलान घर) | ५०० | |
| ५.२ | घर कायम सिफारिस (ढलान बाहेक अन्य घर) | २०० | |
| ६ | छुट जग्गा दर्ताको सिफारिस दस्तुर | १००० | |
| ७ | विद्युत जडानको सिफारिस | | |
| ७.१ | विद्युत जडानको सिफारिस दस्तुर(घरयासी प्रयोजन) | ३०० | |
| ७.२ | विद्युत जडानको सिफारिस दस्तुर(श्री फेज लाइन) | १००० | |
| ८ | ब्यवसाय, खानेपानी धारा, विद्युत मिटर आदिको ठाउँसारी तथा नाम संशोधन सिफारिस | ३०० | |
| ९ | निजीधारा जडान सिफारिस दस्तुर | ५०० | |
| १० | टेलिफोन / सि.सि.टि.भी. जडान सिफारिस दस्तुर | ५०० | |
| ११ | बैदेशिक रोजगारको लागि सिफारिस (सार्कका सदस्य राष्ट्रहरू बाहेक) | | |
| ११.१ | खाडी मुलुकको लागि | ५०० | |
| ११.२ | माथि उल्लेखित बाहेक अन्य मुलुकको लागि | १००० | |
| १२ | परिवार ल्याएको/लगेको सिफारिस | ५०० | |
| १३ | नाता प्रमाणित दस्तुर | | |
| १३.१ | नाता प्रमाणित दस्तुर नेपाली | २०० | |
| १३.२ | नाता प्रमाणित अंग्रेजीमा दस्तुर | ५०० | |
| १४ | वसोवास प्रमाणित | | |
| १४.१ | वसोवास प्रमाणित (बैदेशिक प्रयोजन) | १००० | |
| १४.२ | वसोवास प्रमाणित (स्वदेशी प्रयोजन) | २०० | |



| क्र.सं. | शिर्षक | आ.व. २०८०/८१ को दर | कैफियत |
|---------|--|-----------------------|--------|
| १५ | नाफामूलक संस्था दर्ता/नविकरण | ५००० | |
| १६ | सेवामूलक संस्था दर्ता/सिफारिस | १००० | |
| १७ | संस्था बन्द भएको अथवा ठाउँ सारेको | १५०० | |
| १८ | मोही नामसारी सिफारिस | ५०० | |
| १९ | गैसस दर्ता / सिफारिस एनजिओ | ५००० | |
| २० | अन्तराष्ट्रिय गैसस दर्ता / सिफारिस आईएनजिओ | १०००० | |
| २१ | क्लव आमा समुह, बाल समुह दर्ता/ सिफारिस | १००० | |
| २२ | सम्बन्ध विच्छेदको सिफारिस | १००० | |
| २३ | उद्योग स्थापनाको दर्ता / सिफारिस | | |
| २३.१ | ठूला उद्योग स्थापनाको सिफारिस | २०००० | |
| २३.२ | मझौला उद्योग स्थापनाको सिफारिस | ५००० | |
| २३.३ | साना तथा घरेलु उद्योग दर्ता | १५०० | |
| २३.४ | साना तथा घरेलु उद्योग दर्ताको सिफारिस | १००० | |
| २४ | रुख काट्ने सिफारिस प्रति गोटा (प्रतिबन्धित बाहेक स्वीकृत आवश्यक पर्नेमा) | ५०० | |
| २५ | पेन्सनपट्टा सम्बन्धी सिफारिस | | |
| २५.१ | नेपाली पेन्सनपट्टा सम्बन्धी सिफारिस | ३०० | |
| २५.२ | भारतीय पेन्सनपट्टा सम्बन्धी सिफारिस | ५०० | |
| २५.३ | अन्य मुलुकको पेन्सनपट्टा सिफारिस | १००० | |
| २६ | अपुताली सिफारिस | | |
| २६.१ | अपुताली सिफारिस (नेपालको लागि) | १००० | |
| २६.२ | अपुताली सिफारिस (विदेशको लागि) | ५००० | |
| २७ | जन्म, मृत्यु, विवाह प्रमाणित तथा सिफारिस (३५ दिन कटेपछि) | २०० | |
| २८ | बसाईसराई (३५ दिन कटेपछि दर्ता हुन आउने र बसाई सरेर जादाँको बखत) | २००० | |
| २९ | उल्लेखित बाहेकका अन्य विविध प्रमाणित तथा सिफारिस | २०० | |
| ३० | अंग्रेजीमा सिफारीस | ५०० | |
| ३१ | निजी विद्यालयको दर्ता सिफारीस (मा.वि.) | ३००० | |
| ३२ | निजी विद्यालय कक्षा थपको सिफारिस | २००० | |
| ३३ | नागरिकता सिफारिस | | |
| ३३.१ | नागरिकता अनुसूची, निवेदन तथा सिफारिस | १०० | |
| ३३.२ | अंगिकृत नागरिकता सिफारिस | १००० | |
| ३३.३ | प्रतिलिपि नागरिकताको सिफारिस | २०० | |
| ३४ | एफ.एम. सञ्चालन, इजाजत | | |
| ३४.१ | एफ.एम. सञ्चालन सिफारिस | १०००० | |
| ३४.२ | एम.एम.सञ्चालन इजाजत दस्तुर १०० वाट सम्म सिफारिस | १५००० | |
| ३४.३ | एम.एम.सञ्चालन इजाजत नविकरण | अनुसूची १६(ख) बमोजिम | |



अनुसूची १२
दफा १३ संग सम्बन्धित
पर्यटन शुल्क

| क्र.सं. | शिर्षक | आ.व. २०८०/०८१ को दर | कैफियत |
|---------|--|---------------------|--------|
| १ | तोकिएको पर्यटन क्षेत्रमा प्रवेश शुल्क नेपाली | ५० | |
| २ | तोकिएको पर्यटन क्षेत्रमा प्रवेश शुल्क विदेशी | १०० | |

अनुसूची १३
दफा १४ संग सम्बन्धित
दहत्तर बहत्तर शुल्क

| क्र. सं. | शिर्षक | आ.व. २०८०/८१ को दर | कैफियत |
|----------|--|--------------------|--------|
| १ | नदिजन्य निर्माण सामाग्री (ढुङ्गा, गिटी, बालुवा, पाँगो) प्रति घनमिटर (भ्याट सहित) | २५० | |
| १.१ | प्रति ट्रिप (ढुङ्गा, गिटी, बालुवा, पाँगो) ट्र्याक्टर | ६२५ | |
| १.२ | प्रति ट्रिप (ढुङ्गा, गिटी, बालुवा, पाँगो) टिप्पर मिनि | १००० | |
| १.३ | प्रति ट्रिप (ढुङ्गा, गिटी, बालुवा, पाँगो) टिप्पर ६ चक्के | १७५० | |
| १.४ | प्रति ट्रिप (ढुङ्गा, गिटी, बालुवा, पाँगो) टिप्पर १० चक्के | ३००० | |

अनुसूची १४
दफा १५ संग सम्बन्धित
घर जग्गा नक्सापास शुल्क

| क्र.सं. | शिर्षक | आ.व. २०८०/८१ को दर | कैफियत |
|---------|---|--------------------|--------|
| १ | घर जग्गा नक्सा पास मोटरबाटो (राजमार्ग) आसपास प्रति वर्ग फिट | ५ | |
| २ | घर जग्गा नक्सा पास मोटरबाटो (मुख्य) आसपास प्रति वर्ग फिट | ३ | |
| ३ | घर जग्गा नक्सा पास मोटरबाटो (अन्य) आसपास प्रति वर्ग फिट | २ | |
| ४ | घर जग्गा नक्सा अभिलेखीकरण (पुरानो सम्पुर्ण प्रति वर्ग फिट | ४ | |

अनुसूची १५
दफा १६ (२) संग सम्बन्धित
निकासी कर

| क्र.सं. | शिर्षक | आ.व. २०८०/८१ को दर | कैफियत |
|---------|-----------------------------------|--------------------|--------|
| १ | गाई/भैसी/गोरु/घोडा (प्रति गोटा) | ५०० | |
| २ | बाख्रा/भैँडा/च्यौँगा (प्रति गोटा) | १०० | |
| ३ | पंछी (प्रति गोटा) | १० | |



व्यवसाय नविकरण र अन्य व्यवस्था

- क) कुनैपनि व्यवसाय निर्धारित समयभित्र नविकरण नगरेमा तथा कर नतिरेमा प्रत्येक वर्ष १५ प्रतिशतका दरले थप जरिवाना सहित लाग्नेछ ।
- ख) प्रत्येक व्यवसायको नविकरण दस्तुर सोही व्यवसाय दर्ताका लागि कायम भएको शुल्कको २५ प्रतिशत लाग्नेछ ।
- ग) कुनै एक प्रकृतिको व्यवसाय दर्ता गरी सञ्चालन भईरहेको अवस्थामा अर्को प्रकृतिको व्यवसाय थप गरी सञ्चालन गर्न चाहेमा उक्त व्यवसाय सुरु दर्ता गर्न लाग्ने शुल्कको ५० प्रतिशत मात्र शुल्क लाग्नेछ । (कानून बमोजिम व्यवसायको नाम र उद्येश्य मिल्नेको हकमा)
- घ) कानून बमोजिम तिर्नुपर्ने राजश्व नतिरी सुराकी मार्फत असुल उपर भएकोमा असुल उपर भएको रकमको २५ प्रतिशत रकम सुराकी गर्नेलाई पुरस्कार स्वरूप दिईनेछ ।
- ङ) नदिजन्य पदार्थको मुसिकोट नपा क्षेत्रभित्र अवैध उत्खनन गरी ओसारपसार गरेको पाइएमा पहिलोपटक देहायबमोजिम जरिवाना हुने र दोस्रो, तेस्रो पटक क्रमशः सो अवैध कार्य गरेको पाइएमा जरिवाना दोब्बर हुँदै जाने ।

१. प्रति ट्रयाक्टर रु ८,०००।-
२. प्रति टिप्पर रु २५,०००।-
३. प्रति भ्याकुलोडर रु ४०,०००।



मुसिकोट नगरपालिका

नगर कार्यपालिकाको कार्यालय, गुल्मी

विनियोजन ऐन

मुसिकोट नगरपालिका, गुल्मी को आर्थिक वर्ष २०८०/८१ को सेवा र कार्यहरूको लागि स्थानीय सञ्चित कोषबाट केही रकम खर्च गर्ने र विनियोजन गर्ने सम्बन्धमा व्यवस्था गर्न बनेको ऐन सभाबाट स्वीकृत मिति : २०८०/०३/२८

प्रस्तावना : मुसिकोट नगरपालिका, गुल्मी २०८०/८१ को सेवा र कार्यहरूको लागि सञ्चित कोषबाट केही रकम खर्च गर्ने अधिकार दिन र सो रकम विनियोजन गर्न वाञ्छनीय भएकोले,

नेपालको संविधानको धारा २२९ को उप-धारा (२) बमोजिम मुसिकोट नगरपालिका, गुल्मीको नगर सभाले यो ऐन बनाएको छ।

१. संक्षिप्त नाम र प्रारम्भ : (१) यस ऐनको नाम “मुसिकोट नगरपालिका, गुल्मीको विनियोजन ऐन, ” रहेको छ।

(२) यो ऐन तुरुन्त प्रारम्भ हुनेछ।

२. आर्थिक वर्ष २०८०/८१ को निमित्त सञ्चित कोषबाट रकम खर्च गर्ने अधिकार : (१) आर्थिक वर्ष २०८०/८१को निमित्त नगर कार्यपालिका, वडा समिति, विषयगत शाखाले गर्ने सेवा र कार्यहरूका निमित्त अनुसूची १ मा उल्लिखित चालू खर्च, पूँजगत खर्च र बित्तीय व्यवस्थाको रकम समेत गरी जम्मा रकम ६८,१९,३५,७३२.०० (अक्षेरूपी रूपैयाँ असठ्ठी करोड उन्नाइस लाख पैतिस हजार सात सय बत्तिस मात्र।) मा नबढाई निर्दिष्ट गरिए बमोजिम सञ्चित कोषबाट खर्च गर्न सकिनेछ।

३. विनियोजन : (१) यस ऐनद्वारा सञ्चित कोषबाट खर्च गर्न अधिकार दिइएको रकम आर्थिक वर्ष २०८०/८१को निमित्त मुसिकोट नगरपालिका, गुल्मीको नगर कार्यपालिका, वडा समिति र विषयगत शाखाले गर्ने सेवा र कार्यहरूको निमित्त विनियोजन गरिनेछ।

(२) उपदफा (१) मा जुनसुकै कुरा लेखिएको भए तापनि कार्यपालिका, वडा समिति र विषयगत शाखाले गर्ने सेवा र कार्यहरूको निमित्त विनियोजन गरेको रकममध्ये कुनैमा बचत हुने र कुनैमा अपुग हुने देखिन आएमा नगर कार्यपालिकाले बचत हुने शीर्षकबाट नपुग हुने शीर्षकमा रकम सार्न सक्नेछ। यसरी रकम सार्दा एक शीर्षकबाट सो शीर्षकको जम्मा रकमको १० प्रतिशतमा नबढ्ने गरी कुनै एक वा एक भन्दा बढी शीर्षकहरूबाट अर्को एक वा एक भन्दा बढी शीर्षकहरूमा रकम सार्न तथा निकास र खर्च जनाउन सकिनेछ। पूँजगत खर्च र वित्तीय व्यवस्थातर्फ विनियोजित रकम साँवा भुक्तानी खर्च र व्याज भुक्तानी खर्च शीर्षकमा बाहेक अन्य चालू खर्च शीर्षकतर्फ सार्न र वित्तीय व्यवस्था अन्तर्गत साँवा भुक्तानी खर्चतर्फ विनियोजित रकम व्याज भुक्तानी खर्च शीर्षकमा बाहेक अन्यत्र सार्न सकिने छैन। तर चालु तथा पूँजगत खर्च र वित्तीय व्यवस्थाको खर्च व्यहोर्न एक स्रोतबाट अर्को स्रोतमा रकम सार्न सकिनेछ।

(३) उपदफा (२) मा जुनसुकै कुरा लेखिएको भए तापनि एक शीर्षकबाट सो शीर्षकको जम्मा स्वीकृत रकमको १० प्रतिशत भन्दा बढ्ने गरी कुनै एक वा एक भन्दा बढी शीर्षकहरूमा रकम सार्न परेमा नगर सभाको स्वीकृति लिनु पर्नेछ।



मुसिकोट नगरपालिका गुल्मीका पदाधिकारीहरूको सम्पर्क फोन नम्बरहरू

| सि.नं | पद | नाम थर | ठेगाना | सम्पर्क नम्बर | कैफियत |
|-------|-------------------|------------------------------|----------------|---------------|--------|
| १ | नगर प्रमुख | जिवलाल खरेल जीवन | मुसिकोट न.पा.५ | ९८५७०२१२१२ | |
| २ | नगर उप-प्रमुख | गंगा श्रेष्ठ | मुसिकोट न.पा.१ | ९८६७२०५५३० | |
| ३ | वडा अध्यक्ष | मोहन घिमिरे | मुसिकोट न.पा.१ | | |
| ४ | वडा अध्यक्ष | रविन्द्र के.सी. | मुसिकोट न.पा.२ | ९८६६५७२४३८ | |
| ५ | वडा अध्यक्ष | शंखर बहादुर रायमाभी | मुसिकोट न.पा.३ | ९८५७०६४७०० | |
| ६ | वडा अध्यक्ष | जुक्त बहादुर छत्तेल | मुसिकोट न.पा.४ | ९८६७३२०१०० | |
| ७ | वडा अध्यक्ष | ऋषिेश्वर अर्याल | मुसिकोट न.पा.५ | ९८६७५३५३९७ | |
| ८ | वडा अध्यक्ष | खड्क बहादुर खड्का | मुसिकोट न.पा.६ | ९८४००१४०५८ | |
| ९ | वडा अध्यक्ष | हरिहर सापकोटा | मुसिकोट न.पा.७ | ९८५७०६४७५७ | |
| १० | वडा अध्यक्ष | रमेश वि.क. | मुसिकोट न.पा.८ | ९८४७४१५३९९ | |
| ११ | वडा अध्यक्ष | भुमा गुरुङ्ग | मुसिकोट न.पा.९ | ९८५७०६७०८१ | |
| १२ | कार्यपालिका सदस्य | प्रतिमा के.सी. | मुसिकोट न.पा.१ | ९८४७१०४१६२ | |
| १३ | कार्यपालिका सदस्य | सागर नेपाली | मुसिकोट न.पा.२ | ९८६७७२९४३२ | |
| १४ | कार्यपालिका सदस्य | माया अधिकारी कार्की | मुसिकोट न.पा.४ | ९८६३१८९३७४ | |
| १५ | कार्यपालिका सदस्य | यमकला खरेल | मुसिकोट न.पा.५ | ९८६७१४४१८६ | |
| १६ | कार्यपालिका सदस्य | अमृता श्रेष्ठ | मुसिकोट न.पा.७ | ९८६०२४७१७५ | |
| १७ | कार्यपालिका सदस्य | विष्णु राना | मुसिकोट न.पा.७ | ९८४९९९४१६४ | |
| १८ | कार्यपालिका सदस्य | सम्भ्रना कुँवर | मुसिकोट न.पा.८ | ९८४७८७६४८४ | |
| १९ | कार्यपालिका सदस्य | नन्द बहादुर वि.क. | मुसिकोट न.पा.९ | ९८४९३९०८२६ | |
| २० | वडा सदस्य | कुसुम परियार | मुसिकोट न.पा.१ | ९८४४८५३४७६ | |
| २१ | वडा सदस्य | विश्वध्वज खाती | मुसिकोट न.पा.१ | ९८६७५५१०२२ | |
| २२ | वडा सदस्य | दान बहादुर के.सी. | मुसिकोट न.पा.१ | ९८४५२०२२७३ | |
| २३ | वडा सदस्य | राधिका घिमिरे | मुसिकोट न.पा.२ | ९८४७१६६००६ | |
| २४ | वडा सदस्य | वेल कुमारी नेपाली | मुसिकोट न.पा.२ | ९८६७२५३५९० | |
| २५ | वडा सदस्य | देव बहादुर रायमाभी | मुसिकोट न.पा.२ | ९८४९६४१५४७ | |
| २६ | वडा सदस्य | राम बहादुर महत | मुसिकोट न.पा.२ | ९८४२७८३५३९ | |
| २७ | वडा सदस्य | सावित्रा पाण्डे भण्डारी | मुसिकोट न.पा.३ | ९८६७२९८१२० | |
| २८ | वडा सदस्य | मनभुजा वि.क. | मुसिकोट न.पा.३ | ९७४२९०८१५९ | |
| २९ | वडा सदस्य | केशर सुर्यवंशी | मुसिकोट न.पा.३ | ९८४७७३८५४६ | |
| ३० | वडा सदस्य | थम्मन बहादुर घिमिरे क्षेत्री | मुसिकोट न.पा.३ | ९८६७७३८६२२ | |
| ३१ | वडा सदस्य | तारा सुनार | मुसिकोट न.पा.४ | ९८६०३१५२२५ | |
| ३२ | वडा सदस्य | तुल बहादुर कुमाल | मुसिकोट न.पा.४ | ९८४४७९१९८२ | |
| ३३ | वडा सदस्य | लोक बहादुर कार्की | मुसिकोट न.पा.४ | ९८४९१०१२४३ | |
| ३४ | वडा सदस्य | पान कुमारी वि.क. | मुसिकोट न.पा.५ | ९८४०७६९०२२ | |
| ३५ | वडा सदस्य | राम प्रसाद अर्याल | मुसिकोट न.पा.५ | ९८६७१७४५५९ | |
| ३६ | वडा सदस्य | पाराश्वर खरेल | मुसिकोट न.पा.५ | ९८६४४४३३०४ | |
| ३७ | वडा सदस्य | धनकला गुरुङ्ग | मुसिकोट न.पा.६ | ९८४१५२९९५४ | |
| ३८ | वडा सदस्य | जमुना भर्ताल | मुसिकोट न.पा.६ | ९८४३९८०१६८ | |
| ३९ | वडा सदस्य | मान बहादुर पच्या | मुसिकोट न.पा.६ | ९८६९५८२०६२ | |



| सि.नं | पद | नाम थर | ठेगाना | सम्पर्क नम्बर | कैफियत |
|-------|-----------|---------------------|----------------|---------------|--------|
| ४० | वडा सदस्य | हिरा बहादुर वि.क. | मुसिकोट न.पा.६ | ९८४०७६९००३ | |
| ४१ | वडा सदस्य | दिपा दमाई | मुसिकोट न.पा.७ | ९८४८६१५८३१ | |
| ४२ | वडा सदस्य | लक्ष्मण प्रसाद खराल | मुसिकोट न.पा.७ | ९८४७१८७५९५ | |
| ४३ | वडा सदस्य | टेक बहादुर राना | मुसिकोट न.पा.७ | ९८६७१५३७१२ | |
| ४४ | वडा सदस्य | सावित्रा वि.क. | मुसिकोट न.पा.८ | ९८४७४९८१४२ | |
| ४५ | वडा सदस्य | चन्द्र घर्ती मगर | मुसिकोट न.पा.८ | ९८६७५३५३५३ | |
| ४६ | वडा सदस्य | हिरा बहादुर नेपाली | मुसिकोट न.पा.८ | ९८६०००७६३९ | |
| ४७ | वडा सदस्य | मनरूपा सापकोटा | मुसिकोट न.पा.९ | ९८४७७९८११८ | |
| ४८ | वडा सदस्य | पार्वती परियार | मुसिकोट न.पा.९ | ९८४५२६२२५० | |
| ४९ | वडा सदस्य | तारा प्रसाद कडेल | मुसिकोट न.पा.९ | ९८४७४०८७२७ | |
| ५० | वडा सदस्य | बोम बहादुर खत्री | मुसिकोट न.पा.९ | ९८४७२२७२७५ | |

**मुसिकोट नगरपालिका गुल्मीका कर्मचारीहरूको सम्पर्क फोन नम्बरहरू**

| सि.नं | पद | नाम थर | ठेगाना | कार्यरत कार्यालय/शाखा | सम्पर्क नम्बर |
|-------|-------------------------|--------------------|--------------------------------|-------------------------------------|---------------|
| १ | प्रमुख प्रशासकीय अधिकृत | विनोद कुँवर | मदाने गा.पा.४, गुल्मी | नगरपालिका कार्यालय | ९८५७०८३७८९ |
| २ | श्रोत व्यक्ति | चुरा बहादुर छन्तेल | मुसिकोट न.पा.-४, गुल्मी | शिक्षा शाखा | ९८६०७०४८१२ |
| ३ | जनस्वास्थ्य अधिकृत | डी.बी. जि.सि. | मुसिकोट न.पा.-७, गुल्मी | स्वास्थ्य शाखा | ९८५७०६१६८० |
| ४ | अधिकृत छैठौं(प्रशासन) | मुना ज्ञवाली | गुल्मीदरबार गा.पा.-६, गुल्मी | प्रशासन शाखा | ९८४७११६६३७ |
| ५ | अधिकृत छैठौं(शिक्षा) | प्रकाश नेपाली | मुसिकोट न.पा.-२, गुल्मी | शिक्षा शाखा | ९८५७०८८०५५ |
| ६ | जनस्वास्थ्य निरीक्षक | पुस्कर गौतम | गुल्मीदरबार गा.पा.-२, गुल्मी | स्वास्थ्य शाखा | ९८४५६३५२८४ |
| ७ | इन्जिनियर | राजेन्द्र गौतम | गुल्मीदरबार गा.पा.-२, गुल्मी | प्राविधिक शाखा | ९८४९६४४५७३ |
| ८ | इन्जिनियर | प्रकाश खनाल | रेसुङ्गा न.पा.-६, गुल्मी | प्राविधिक शाखा | ९८६७१८७६८५ |
| ९ | सुचना प्रविधि अधिकृत | विक्रम रायमाझी | मुसिकोट न.पा.-३, गुल्मी | सुचना प्रविधि शाखा | ९८४७१०१९८९ |
| १० | कृषि अधिकृत | जनक पौडेल | सैनामैना न.पा.-५, रूपन्देही | आर्थिक विकास शाखा | ९८४७०१३७८९ |
| ११ | रोजगार संयोजक | डिलाराम पाण्डे | छत्रदेव गा.पा.७, अर्घाखाँची | रोजगार सेवा केन्द्र | ९८४७१६३०२९ |
| १२ | पशु चिकित्सक | अनिशा गौतम | मुसिकोट न.पा.-१, गुल्मी | पशुसेवा शाखा | ९८६८१५९९१९ |
| १३ | सहायकस्तर पाचौं | प्रकाश घिमिरे | मुसिकोट न.पा.-३, गुल्मी | योजना शाखा | ९८४९६३७१७९ |
| १४ | सहायकस्तर पाचौं | महेन्द्रराज पन्थी | सैनामैना न.पा. ५ रूपन्देही | पशुसेवा शाखा | ९८५७६६०१६० |
| १५ | सहायकस्तर पाचौं | सुमन खरेल | मुसिकोट न.पा.-९, गुल्मी | लै.स.सा.स. शाखा | ९८४५८१०१५७ |
| १६ | सहायकस्तर पाचौं(लेखा) | बालकृष्ण गौतम | रेसुङ्गा न.पा.-४, गुल्मी | आर्थिक प्रशासन शाखा | ९८६९१०७७२५ |
| १७ | सव-इन्जिनियर | सन्तोष राउत | मदाने गा.पा.१, गुल्मी | प्राविधिक शाखा | ९८५७०६७७१९ |
| १८ | सव-इन्जिनियर | पवन कुमार हिताङ्ग | रेसुङ्गा न.पा.-६, गुल्मी | प्राविधिक शाखा | ९८६६१८९७३४ |
| १९ | MIS अपरेटर | विष्णु फुल्देल | मुसिकोट न.पा.-१, गुल्मी | सामाजिक सुरक्षा तथा प्रजीकरण उपशाखा | ९८४७१०६२६४ |
| २० | MIS अपरेटर | हरि गौतम | मुसिकोट न.पा.-१, गुल्मी | सामाजिक सुरक्षा तथा प्रजीकरण उपशाखा | ९८४०५०१७६० |
| २१ | सव-इन्जिनियर | मुकुन्द आचार्य | सन्धिखर्क न.पा.-११, अर्घाखाँची | प्राविधिक शाखा | ९८६७२१५६१७ |
| २२ | सव-इन्जिनियर | लेभिस्का ज्ञवाली | सिद्धार्थनगर न.पा. १२ | प्राविधिक शाखा | ९८६७४१९५०७ |
| २३ | रोजगार सहायक | भरना मरासिनी | रेसुङ्गा न.पा.-१, गुल्मी | रोजगार सेवा केन्द्र | ९८६९७७९३६४ |
| २४ | रोजगार प्राविधिक | मन्जीत भुसाल | वुटवल उ.म.पा. ११, रूपन्देही | रोजगार सेवा केन्द्र | ९८६७९५०४२४ |
| २५ | सहायकस्तर चौथो | सुवास सुनुवार | मुसिकोट न.पा.-९ | ८ र ९ नं. वडा कार्यालय | ९८५७६७१६८१ |
| २६ | सहायकस्तर चौथो | विस्नु प्रसाद खरेल | मुसिकोट न.पा.-५, गुल्मी | योजना तथा अनुगमन शाखा | ९८५७०६४४१३ |
| २७ | सहायकस्तर चौथो | हेमकला पौडेल | मुसिकोट न.पा.-१, गुल्मी | १ नं. वडा कार्यालय | ९८६७२३३०४५ |
| २८ | सहायकस्तर चौथो | दाम बहादुर सोमै | मुसिकोट न.पा.-३, गुल्मी | २, ३ र ४ नं. वडा कार्यालय | ९८४७५०६८८० |
| २९ | सहायकस्तर चौथो | तिलक राकसकोटी | मुसिकोट न.पा.-४, गुल्मी | ५ र ६ नं. वडा कार्यालय | ९८४१५८६१३६ |
| ३० | स.कम्प्युटर अपरेटर | छविलाल न्यौपाने | कालिगण्डकी गा.पा.-५, स्याङ्जा | जिन्सी तथा प्रशासन शाखा | ९८६७२५५५९१ |
| ३१ | स.कम्प्युटर अपरेटर | सागर खत्री | मुसिकोट न.पा.-८, गुल्मी | योजना शाखा | ९८६७७२६९१८ |
| ३२ | स.कम्प्युटर अपरेटर | भानुभक्त पौडेल | मुसिकोट न.पा.-७, गुल्मी | स्वास्थ्य शाखा | ९८६७६१९२०७ |
| ३३ | स.कम्प्युटर अपरेटर | सर्मिला घर्ती मगर | मुसिकोट न.पा.-४, गुल्मी | शिक्षा शाखा | ९८४७५३९८१२ |
| ३४ | अमिन | राजु खराल | इस्मा गा.पा.-६, गुल्मी | नापी शाखा | ९८४०४७५८६३ |
| ३५ | स.कम्प्युटर अपरेटर | सुरज भट्टराई | मुसिकोट न.पा. ५, गुल्मी | नगरपालिका कार्यालय | ९८६११३९०७१ |
| ३६ | स.कम्प्युटर अपरेटर | मोहन बहादुर बोहोरा | मुसिकोट न.पा. २, गुल्मी | २ नं. वडा कार्यालय | ९८४७५१७०४७ |



| सि.नं | पद | नाम थर | ठेगाना | कार्यरत स्थान | सम्पर्क नम्बर |
|-------|----------------------|----------------------|---------------------------------|-----------------------------------|---------------|
| ३७ | स.कम्प्युटर अपरेटर | सरस्वती घिमिरे | मुसिकोट न.पा. ३, गुल्मी | ३ नं. वडा कार्यालय | ९७६२२३८२३५ |
| ३८ | स.कम्प्युटर अपरेटर | विमला छन्तेल | मुसिकोट न.पा. ४, गुल्मी | ४ नं. वडा कार्यालय | ९८६७२६२२८३ |
| ३९ | स.कम्प्युटर अपरेटर | बुद्धि प्रसाद अर्याल | मुसिकोट न.पा. ५, गुल्मी | ५ नं. वडा कार्यालय | ९८९९४३९००५ |
| ४० | स.कम्प्युटर अपरेटर | गंगा राकसकोटी | मुसिकोट न.पा. ६, गुल्मी | ६ नं. वडा कार्यालय | ९८६४८५८७९२ |
| ४१ | स.कम्प्युटर अपरेटर | उज्ज्वल खत्री | मुसिकोट न.पा. ७, गुल्मी | ७ नं. वडा कार्यालय | ९८५७०११८७४ |
| ४२ | स.कम्प्युटर अपरेटर | अस्मिता भण्डारी | सत्यवती गा.पा. ३, गुल्मी | ९ नं. वडा कार्यालय | ९८६७७२२२१० |
| ४३ | ना.प्रा.स. | सर्वीजित वली | बागचौर.न.पा.-७, सल्यान | १ र २ नं. वडा कार्यालय | ९८१०९२१५५१ |
| ४४ | ना.प.स्वा.प्रा. | सुमन खनाल | छत्रदेव गा.पा. ४, अर्घाखाँची | १ र २ नं. वडा कार्यालय | ९७४८८२४९१५ |
| ४५ | ना.प्रा.स. | नारायाणी गौतम | पाणिनी गा.पा.-२, अर्घाखाँची | ३ र ४ नं. वडा कार्यालय | ९८६७२८६३३८ |
| ४६ | ना.प.स्वा.प्रा. | सुभास भण्डारी | धुर्कोट गा.पा. ६, गुल्मी | ३ र ४ नं. वडा कार्यालय | ९८६७०४८५५८ |
| ४७ | ना.प्रा.स. | विशाल शर्मा | मुसिकोट न.पा.-६, गुल्मी | ६ र ७ नं. वडा कार्यालय | ९८२२५७५४२१ |
| ४८ | ना.प्रा.स. | शिवहरि गौतम | पाणिनी गा.पा.-२, अर्घाखाँची | ८ र ९ नं. वडा कार्यालय | ९८५७०६९६०६ |
| ४९ | ना.प.स्वा.प्रा. | टेकराज भण्डारी | चन्द्रकोट गा.पा. ७, गुल्मी | ५, ६ र ६ नं. वडा कार्यालय | ९८५७०६७५९१ |
| ५० | ना.प.स्वा.प्रा. | अस्मिता बज्जाडे | भुमिकास्थान न.पा. १, अर्घाखाँची | पशुसेवा शाखा र ७ नं. वडा कार्यालय | ९८६६५६४५२५ |
| ५१ | ना.प.स्वा.प्रा. | धर्मेन्द्र नेपाली | मुसिकोट न.पा.-२, गुल्मी | ८ र ९ नं. वडा कार्यालय | ९७४५२९९५७ |
| ५२ | खा.पा.स.टे. | हुमलाल पाण्डे | रेसुङ्गा न.पा. -९, गुल्मी | नगरपालिका कार्यालय | ९८५७०६७९५१ |
| ५३ | कृषि सामाजिक | रूपा दर्लामी | मुसिकोट न.पा.-७, गुल्मी | नगरपालिका कार्यालय | ९८४७४९१५१३ |
| ५४ | उद्यम विकास सहजकर्ता | लालुमाया घर्ति | बडिगाड गा.पा.९, बाग्लुङ्ग | नगरपालिका कार्यालय | ९८६७९२२०८० |
| ५५ | उद्यम विकास सहजकर्ता | चम्फा खड्का | बागचौर.न.पा.-७, सल्यान | नगरपालिका कार्यालय | ९८१०८२५०७० |
| ५६ | कार्यालय सहयोगी | भिमकान्त रिजाल | मुसिकोट न.पा.-३, गुल्मी | नगरपालिका कार्यालय | ९८४७२६६८४२ |
| ५७ | कार्यालय सहयोगी | निर बहादुर बोहोरा | मुसिकोट न.पा.-२, गुल्मी | नगरपालिका कार्यालय | ९८५७०६४५३३ |
| ५८ | ह.स.चा. | कमल कुँवर | मदाने गा.पा ३, गुल्मी | नगरपालिका कार्यालय | ९८५७०६७६०३ |
| ५९ | कार्यालय सहयोगी | हिरा सापकोटा | मुसिकोट न.पा.-८, गुल्मी | नगरपालिका कार्यालय | ९८४४७८४१७२ |
| ६० | कार्यालय सहयोगी | वामदेव पन्थी | मदाने गा.पा. ७, गुल्मी | नगरपालिका कार्यालय | ९८४११३८४३४ |
| ६१ | कार्यालय सहयोगी | कमल गिरी | मुसिकोट न.पा.-१, गुल्मी | १ नं. वडा कार्यालय | ९८६७५०११६६ |
| ६२ | कार्यालय सहयोगी | रमेश सिंह | मुसिकोट न.पा.-२, गुल्मी | २ नं. वडा कार्यालय | ९८६४६६१४४१ |
| ६३ | कार्यालय सहयोगी | सुमित्रा भट्टराई | मुसिकोट न.पा.-३, गुल्मी | ३ नं. वडा कार्यालय | ९८६७२६२३८८ |
| ६४ | कार्यालय सहयोगी | ओमकला पचभैया | मुसिकोट न.पा.-४, गुल्मी | ४ नं. वडा कार्यालय | ९८०४४८९९९६ |
| ६५ | कार्यालय सहयोगी | डिलाराम अर्याल | मुसिकोट न.पा.-५, गुल्मी | ५ नं. वडा कार्यालय | ९८६९८५२८३८ |
| ६६ | कार्यालय सहयोगी | अर्जुन थापा | मुसिकोट न.पा.-६, गुल्मी | ६ नं. वडा कार्यालय | ९८६५५८४७६२ |
| ६७ | कार्यालय सहयोगी | पदम बहादुर रायमाझी | मुसिकोट न.पा.-८, गुल्मी | ७ नं. वडा कार्यालय | ९८६८३३७९२० |
| ६८ | कार्यालय सहयोगी | तुल्सि घिमिरे | मुसिकोट न.पा.-८, गुल्मी | ८ नं. वडा कार्यालय | ९८४८०८०२७३ |
| ६९ | कार्यालय सहयोगी | कोपिला सापकोटा | मुसिकोट न.पा.-९, गुल्मी | ९ नं. वडा कार्यालय | ९८४०१०२३७२ |
| ७० | कार्यालय सहयोगी | लेक कुमारी छन्तेल | मुसिकोट न.पा.-७, गुल्मी | नगरपालिका कार्यालय | ९८६८३३७९०४ |
| ७१ | टेक्टर चालक | कृष्ण बहादुर कुमाल | मुसिकोट न.पा.-७, गुल्मी | नगरपालिका कार्यालय | ९८६६५८९३३७ |